大公報
Ta-Kung-Pao
港 Hong Kong 香
督印人 費彝民
廣州市軍管會登記證新字第八號
經中國人民郵政登記認為新聞紙類
廣東人民郵政管理局執照第十五號
第一萬七千五百三十三號
今日出紙兩大張
售港幣一毫五仙
（外埠另加郵費）
館址 香港干諾道中一二三號
經理部電話 三七一二三
編輯部電話 三三九一二
電報掛號9778
廣州辦事處 惠吉西路二坊二號
電話：10972 11605 11790
干諾道中一二三號有利有限公司承印

今日隨報附贈精美畫刊一大張，不另收費。

抗日戰爭勝利七週年 毛主席致電斯大林

感謝蘇聯助我取得抗戰最後勝利 並助我國在建設過程中迅速壯大 中蘇同盟是保衛和平的有力保證

【新華社北京二日電】我中央人民政府毛澤東主席於二日致電斯大林大元帥，祝賀抗日戰爭勝利七週年。電文如下：

斯大林大元帥：

在抗日戰爭勝利七週年的時候，請接受我及中國人民解放軍和全中國人民向你和蘇聯武裝部隊、蘇聯人民的熱烈的祝賀與衷心的感謝。

蘇聯在抗日戰爭中給予中國人民的巨大援助，蘇聯軍隊殲滅日本軍隊的主力——關東軍，幫助了中國人民在抗日戰爭中取得最後勝利。

蘇聯在中國的恢復與建設過程中給予中國人民的兄弟般的幫助使中國人民的力量獲得迅速的發展與壯大。

現在，當着日本軍國主義正在復活，日本侵略勢力又重新抬頭的時候，中國與蘇聯的牢不可破的友好同盟是共同制止日本和其他在侵略行為上與日本相勾結的任何國家之重新侵略、保衛東方與世界和平的有力保證。

中華人民共和國和蘇維埃社會主義共和國聯盟的牢不可破的偉大友誼萬歲！

中華人民共和國中央人民政府主席毛澤東

一九五二年九月二日

出席太平洋和平會議 新西蘭選出代表團 澳代表一部亦選出

張德勒主教謂會議將有大貢獻 博爾頓說澳洲應與亞洲合作勿依賴艦隊

【新華社北京二日電】悉尼消息：澳大利亞各地、各團體正在積極推選代表出席亞洲及太平洋區域和平會議。澳大利亞新南威爾士州的和平委員會已成立了一個由二十五人組成的委員會，進行在南威爾士州選派代表的工作。昆士蘭州東郊區和平委員會已開會選定當地著名和平人士為代表。全澳大利亞的婦女組織在悉尼召開的聯席會議上決定推選一名婦女代表出席和平會議。墨爾本大學學生代表會議已選出代表一人。澳大利亞礦工聯合會中央理事會也決定派代表一人出席和平會議。此外，金屬業工會聯合會、南巴萊礦工聯誼會和北方的礦工都決定選派代表出席和平會議。澳大利亞選派出席和平會議代表的全國發起委員會正在確定代表人選。同時，澳大利亞太平洋和平委員會已發動為出席亞洲及太平洋區域和平會議代表募集旅費的運動，紐卡斯爾的瓦薩爾地區已首先響應了這個號召。

出席亞洲及太平洋區域和平會議籌備會議的澳大利亞代表正向各地人民介紹籌備會議的情況。九月上旬，悉尼各郊區舉行了許多集會，這些集會都通過了擁護亞洲及太平洋區域和平會議的決議。出席北京籌備會議的澳大利亞代表范·伊爾德牧師、布龍和告策爾特三人曾在班克斯唐區的集會上發表了演說，這個集會是由澳大利亞工黨南班克斯唐區支部所召集的。出席籌備會議的澳大利亞首席代表博爾頓，在赫斯特維爾區作了報告，並回答了聽衆提出的問題。博爾頓現在澳大利亞各地旅行，宣傳亞洲及太平洋區域和平會議的重要性，獲得了廣大群衆的歡迎。在勃里斯朋的集會上，聽衆有三、四千人。在澳大利亞最大的電力站悉尼的本納龍電力站的工人的集會上，警察曾用手段上的藉口阻攔博爾頓的講話，結果數百工人實行罷工表示抗議。南海岸勞工委員會也支持博爾頓，並決定在地區工會中散發贊助和平會議的傳單。博爾頓在這個會議上說：澳大利亞必須有代表出席亞洲及太平洋區域和平會議，要阻止它將是一種罪行。他又說：「我國必須有獨立的外交政策，而不依賴任何國家。我們是居住在亞洲的西方民族，我們不能希望澳大利亞的前途依靠美英的艦隊，或依靠和這些國家訂立的條約或諒解，而必須在永久諒解和合作的基礎上，與亞洲建立關係。如果澳大利亞實現這樣的政策，一定會遭到美國在中國、朝鮮所遭到的失敗。」在勃里斯朋的羣衆集會上，范·伊爾德牧師說：「大多數的人民憎恨戰爭，我們的任務是團結所有愛好和平的人民，使戰爭成為不可能」。

【新華社北京二日電】新西蘭「人民之聲」報刊載消息稱：亞洲及太平洋區域和平會議新西蘭籌備委員會最近已選出參加會議的代表。

新西蘭和平人士正在廣泛宣傳亞洲及太平洋區域和平會議。出席六月間在北京召開的籌備會議的新西蘭代表艾啓赫回國後，曾對「人民之聲」報記者發表談話，希望新西蘭派一個具有廣泛代表性的代表團出席亞洲及太平洋區域和平會議。他說：這個會議將不僅「討論和平問題，並且能打開新西蘭人的眼睛」。在談到新中國的成就時，他說：中國新政府是強有力的，因為它完全代表了人民要求和平的意志。艾啓赫曾分別於九月四日和十一日在下赫特和平委員會主持的會議上和哈斯丁斯羣衆大會上發表演說。他說：中國生產有飛躍的進步，它不但不再輸入糧食，而且有餘糧出口。現在中國已能製造許多機器，包括電氣及科學設備。

新西蘭和平人士張德勒主教在奧克蘭中國友好協會召開的一個熱烈的集會上，強調指出亞洲及太平洋區域和平會議的重要性。他認為這個會議是和其他國家的兄弟們討論共同問題的一個機會，這個會議將對世界各國人民的幸福與和平有巨大貢獻。張德勒主教還談到和平及中國人民友好對新西蘭人民的重要性，強調主張各國人民保持和平友好關係。

日本人民要和平

廣大的日本人民是愛好和平的，堅決反對單獨和約，要求締結全面的對日和約。

北京人民日報社論

蘇聯共產黨（布爾什維克）中央委員會決定在十月五日召開黨的第十九次代表大會，並已公佈了將在這次大會中討論並通過的兩個重要文件——「關於一九五一年——一九五五年蘇聯發展五年計劃（第五個五年計劃）的指示草案」和「關於黨章的修正草案」。這次大會的召開，不但對於蘇聯，而且對於全世界，具有重大的歷史意義。中國人民熱烈地歡迎這一大會的召開，並預祝大會的光輝成功。

蘇聯共產黨第十八次代表大會是在一九三九年三月間召開的，從當時到現在，蘇聯人民在反法西斯戰爭中與在戰後和平建設中所獲得的歷史性的勝利，和蘇聯始終不渝的和平政策，使得全世界各民族的最廣大的人民深深地信服這個真理：在偉大的斯大林和蘇聯共產黨的領導下的蘇聯是全世界人民的希望和燈塔，是世界和平民主的強大堡壘。中國人民從自己翻身的體驗中深切地認識到，世界上一切進步事業的擴展都是和偉大的蘇聯的存在和發展這個事實不可分的；並且認識到，中國革命的勝利和新中國建設事業的向前推進，有一個不可缺少的重要條件，那就是蘇聯對中國的友誼無私的援助，而這種援助正是蘇聯人民在社會主義制度下培養起來的國際主義精神的崇高表現。

蘇聯共產黨關於第十九次代表大會的歷史文件鼓舞了全世界人民

在蘇聯共產黨第十九次代表大會中將要討論通過的第五個五年計劃的指示草案，在全世界人民面前展開了蘇聯社會向共產主義邁進的光輝景象。這一五年計劃指示草案規定：一九五五年蘇聯工業生產水平將比一九五〇年提高約百分之七十；穀物總產量增加百分之四十至五十（各種主要工業作物的增加率比穀物更多些）；國民收入至少增加百分之六十。在五年期間，國家基本建設總額比第四個五年計劃增加百分之九十，規模宏大的水電站，包括發電能力為二百一十萬瓩的古比雪夫水電站，與發電能力為一百九十一萬六千瓩的卡馬、高爾基、明蓋卡烏爾等水電站將開始發電，而斯大林格勒和卡霍夫卡水電站的建設工作將獲得進一步的展開，新的巨大水電站也要開始建築。由於現代機器的廣泛使用，工業和建築業中繁重工作及費力操作的機械化過程的基本完成，勞動組織的進一步改善，人民的文化與技術水平的愈加提高，使各部門的勞動生產率大大提高：在工業方面提高百分之五十，建築業方面提高百分之五十五，農業方面提高百分之四十。

新的五年計劃是極其偉大的和平的經濟和文化建設的計劃。它規定了蘇聯經濟的和平發展，規定了蘇聯人民的物質福利、衛生和文化水準進一步地大大提高。這個計劃並將進一步鞏固和擴大蘇聯與人民民主國家之間的經濟合作，發展蘇聯與所有願意根據平等互利的原則發展相互貿易的各國之間的經濟關係。這個計劃又一次生動地證明了，社會主義制度比之資本主義制度具有無可比擬的進步性和優越性。美帝國主義者現正在瘋狂地準備戰爭，把整個國民經濟安置在戰爭的軌道之上，無限地擴大軍事生產。其他資本主義國家，在美帝國主義的控制下，也正使其國民經濟走上軍國主義的道路。美帝國主義者及其在各國的僕從的侵略政策，把美國及其他資本主義國家的人民生活引進極其悲慘的境地。蘇聯發展第五個五年計劃，表明了蘇聯對爭取持久和平的堅定政策，顯示了世界和平力量具有不可戰勝的強大力量。

斯大林曾經在一九四六年總結了蘇聯建設社會主義的經驗，英明地具體規定了，必須使蘇聯的生產力在大約三個五年計劃期間達到這樣的水平，就是每年能生產出鐵鐵五千萬噸，鋼六千萬噸，煤五億噸，石油六千萬噸。達到了這樣的水平，也就是創造了共產主義的必要物質基礎。現在我們看到，新的五年計劃將使蘇聯從一九五〇年的兩千萬噸上升到三千四百餘萬噸，鋼由兩千五百萬噸上升到四千四百餘萬噸，煤由兩億五千萬噸上升到三億七千二百餘萬噸，石油由三千五百餘萬噸上升到近七千萬噸。這些巨大的數字有力地指明，在多少世代以來的進步人類所懷抱的共產主義理想已經在蘇聯日益成為現實的生活了。蘇聯人民按照偉大的斯大林的天才的規劃，勝利地向共產主義前進，這個事實本身就在全世界人民中無形地加強了關於美好幸福的人類世界的偉大前途的信心。毫無疑問，在這種必然要實現的偉大前途的面前，那一小撮日夕企圖用野蠻的戰爭來阻滯歷史進步的陰謀家註定必遭受最可恥的失敗。

在這次大會所將通過的另一文件——蘇聯共產黨關於黨章的修正草案中也顯示着蘇聯已處於建立共產主義社會的歷史階段。從蘇聯共產黨關於黨章的修正草案中，我們看到斯大林關於共產主義社會的建設和黨在建設共產主義時期的性質與作用的偉大思想。新的黨章規定：「蘇聯共產黨是工人階級、勞動農民和勞動知識分子中思想一致的共產主義者所組成的自願的戰鬥聯盟。」新黨章並規定蘇聯共產黨在已經完成了建立社會主義社會的偉大歷史任務後的主要任務是：「通過由社會主義逐漸過渡到共產主義的途徑來建立共產主義社會，逐步提高社會的物質和文化水平，用國際主義及與各國勞動人民建立兄弟聯繫的精神來教育社會成員，極度加強社會主義祖國的積極防衛。」

蘇聯共產黨中央這一次發表的這兩個文件再一次說明了馬克思主義——列寧主義的永遠的無限的生動力量，並且再一次說明了蘇聯共產黨是把人類引向共產主義的目標的最光榮的模範。中國人民和全世界一切愛好和平、愛好正義、愛好人類的幸福的未來的人們都十分清楚：蘇聯人民走向共產主義的每一個新的勝利，都是全世界人民的勝利；蘇聯人民和平勞動的每一個成就都是對進步人類的支援和對帝國主義戰爭販子的打擊。蘇聯人民走向共產主義的方向就是全人類將來發展的方向。全世界人民將從蘇聯共產黨第十九次代表大會中汲取為和平與進步事業而鬥爭的無窮力量。【新華社北京一日電】

美細菌戰禍及朝鮮南部 羣山全州等地發生腦炎

李承晚的人員說這是四年來第一次

【路透社釜山一日電】李承晚政府公共衛生部一日宣佈：（南）朝鮮西南部有三個地方，自發地發生了腦炎疫病。

該部說：釜山最初是在一週前接到報告的，經過調查之後，已發現西南部的沃溝郡、羣山及全州三地確實發生了腦炎疫症。

這次腦炎疫症的發生，還是四年來的第一次。

（按：腦炎病菌是今年上半年美機在朝鮮北部散播的，半個月前日本也曾發現。）

緬甸土改參觀團 一行四人抵廣州

土地國有部長德欽陣任團長 我外交部農業部派員到深圳歡迎

【本報廣州二日電話】以緬甸土地國有部部長德欽陣為首的緬甸土地改革參觀團，一行四人，於二日下午六時四十九分到達廣州。前往車站歡迎者有廣州市人民政府副市長朱光、廣東省人民政府農林廳廳長丘哲、廣州市人民政府外事處處長曹若茗等多人。中央人民政府農業部生產運動處副處長王維之、外交部亞洲司副科長曾桂生等五人，曾前往深圳迎接，並陪同到達廣州。當晚，廣州市人民政府副市長朱光曾設宴招待。緬甸土地改革參觀團名單如下：團長德欽陣（緬甸土地國有部部長），宇巴太（緬甸土地國有部秘書），德欽山敏（緬甸土地國有部國會秘書），宇乔陣。

縱橫談

原子彈

最近，朝日新聞畫刊發表了許多廣島、長崎兩地遭受原子彈以後的慘狀。

不管它發表這些圖片的目的何在，但無論誰看了都會覺得，這種武器是不人道的；因為它大批地屠殺了老年人、婦女和兒童，而且使許多人成了終身殘廢。

也許有人會說，日本當時是我們的敵人，為什麼不可以用原子彈呢？

這個問題就牽涉到人道問題，以及當時使用原子彈在軍事上是否必需的問題。

今天本報畫刊刊出了朝日新聞畫刊的部份照片，已回答了第一個問題，讓我們再看看第二個問題。

戰鬥意志與轟炸

第二次大戰以及朝鮮戰爭已充分證明：一個國家，如果戰鬥意志堅強，則一切對後方城市的大規模轟炸，除了造成許多不必要的屠殺外，決不會影響戰爭的進行；反之，這種屠殺行為只足以引起對方更大的作戰意志。反之，一個國家，如果戰鬥意志業已消失，則不遭受轟炸，也馬上就要失敗了。

在一九四五年夏天，日本的侵略勢力已成強弩之末；經過了長期的戰爭以及在中國的巨大損失，日本人民的生活已愈來愈苦，而厭戰情緒也與日俱增。

當時，日本侵略者只剩下一張「王牌」——當時被稱為日本陸軍精銳的關東軍。日本侵略者顯然將未來的命運寄託在關東軍身上，而不會寄託在廣島、長崎幾萬名老弱婦孺的身上。

打垮關東軍

因此，極明顯的，殺掉幾萬名老弱婦孺是決不能解決戰爭的。

早在對德戰爭期中，蘇聯已提出保證，在打敗德國三個月後對日宣戰。

一九四五年五月八日，納粹德國投降了；整整三個月之後，在八月八日，蘇聯紅軍就對日本關東軍發動了巨大的閃電攻勢，取得了最後的決定性的勝利。

自五月至八月間，蘇聯軍隊的東調，雙方力量的對比，以及最後結局如何，美國的戰略家是不會不知道的。

我們可以肯定地說，美國戰略家不但知道，而且可以推斷，對日戰爭在八月間一定可以結束了。

明知如此，而要祭起原子彈來，多殺幾萬老弱婦孺，不但違背人道，而且是嚴重的罪惡。

正義的呼聲

那麼，美國為什麼要這樣作呢？這七年來，這個原因已日益明顯了。

美國不但想以此來冲淡蘇聯紅軍的戰果，而且，更主要的，它想乘戰爭尚未結束之時，匆匆忙忙把它的新武器拿出來示一次威，作為日後在國際上施行訛詐的本錢。

美國統治者這種殘暴的特性，就這樣在廣島露了頭角；而在侵略朝鮮的戰爭中使用細菌彈，使用凝固汽油彈，專對付婦孺老弱，這一殘暴特性就更一瀉無餘了。

但是，二十世紀畢竟是文明的世紀，人們已不再容忍這種野蠻的行為。全世界億萬的正義人民正在高呼：

禁用細菌彈！

禁用凝固汽油彈！

禁用原子彈！

日警被調朝鮮作戰 家屬掀起憤怒浪潮

散發傳單十萬張籲請人民注意 許多城市鄉村集會抗議美迫日人流血

【新華社北京二日電】塔斯社平壤八月三十一日訊：朝鮮中央通訊社引述來自日本的一則消息說，有一千名日本「警察後備隊」已被派赴朝鮮前線。朝鮮中央通訊社說，這一千人是在日本的福島、長野、千葉等縣被招募到「警察後備隊」的。這些人都曾在福島縣相馬原的「警察後備隊」營房中服役。七月二十日，他們在十五名美國軍官、一百五十名李承晚軍隊的軍士和九十名美國軍士的統率下，被派赴朝鮮前線。這支被指定要派赴朝鮮前線的部隊，從本年三月起就開始受使用美國武器的訓練。這些士兵被教導如何使用手槍及火箭砲和駕駛坦克。離開營房以及與親戚朋友們通消息，是被嚴格禁止的。每一個士兵有一個教官——一個美國軍士或軍官。為了要使這支部隊的人員對朝鮮戰爭發生興趣，美國人鼓勵他們「好好地幹」，答應他們在兩個月以後每個人就可以拿到六萬日元，並且在他們從朝鮮回到日本後就可以自由地復員。同時美國人又恫嚇說，誰企圖逃跑，就一定要遭槍斃。

日本「警察後備隊」被派赴朝鮮前線去的這個事件，已被該部隊中一個突破了美國警衛線而逃回相馬原的人所證實。住在福馬縣一個鄉村中的一個「警察後備隊」士兵的父親說，他的兒子通知他，「警察後備隊」已從相馬原調到朝鮮前線去了。

該部隊被派赴朝鮮前線的消息，在相馬原居民以及「警察後備隊」士兵的家屬中引起了憤怒的浪潮；十萬多張傳單在居民中間散發，告訴他們「警察後備隊」已從相馬原被派赴朝鮮前線去了。許多城市和鄉村中都舉行了集會，抗議派遣「警察後備隊」到朝鮮去。

颱風過滬

【本報廣州二日電話】中央人民電台廣播北京二日消息：中央氣象台二日下午七點鐘發佈颱風警報說：二日下午兩點鐘，颱風中心位置在上海附近，就是北緯三十一點六度、東經一百二十一點四度的地方。

【本報廣州二日電話】中央人民電台廣播北京二日消息：中央氣象台二日晚上十二點鐘發佈颱風警報說：二日下午八點鐘，颱風中心位置在上海東北偏北大約五百五十華里處（北緯三十三點八度，東經一百二十二點八度），現在正以每小時一百華里的速度向東北方進行。中心附近最大風速大約每小時二百里。

美軍殺傷戰俘半年近兩千名

這是根據不完全的統計 南日再抗議美殺俘行為

【本報廣州二日電話】中央人民電台廣播開城一日消息：八月二十九日，美方在巨濟島戰俘營又打傷我方被俘人員十二名。從八月十一日以來，僅僅根據美方透露的數字，我方被俘人員已經被打死打傷一百十一名。合衆社八月三十一日電訊供認：他們這次的殘暴屠殺，同樣僅僅由於他們「唱歌和聚集在一起」。據美英通訊社和被迫充當美方特務空降我方地區的我方被俘人員等透露的不完全材料，美方從今年二月中旬到八月底的六個月當中，已經打死打傷戰俘一千八百多名。

【本報訊】據合衆社報道：對於美方上月三十日在巨濟島又打死一名和打傷十六名朝中被俘人員的野蠻屠殺行徑，南日將軍二日正式向美方提出了嚴重的抗議。

朝中聯絡官二日在短短的聯絡官會議上向美方聯絡官遞送了南日將軍的抗議信。南日將軍在信裏指出：「八月三十日你方又打死了一名和打傷了十六名我方被俘人員。我現在就這件事向你方提出嚴重的抗議。你方必須負起你方野蠻屠殺我方被俘人員的一切後果。」

以色列和平委員會 接到和平會議邀請

【法新社海法二日電】二日獲悉：以色列和平委員會已接到參加本月在北京舉行的亞洲及太平洋區域和平會議的邀請。

北京伊斯蘭教信徒 愉快度過古爾邦節

各單位內教徒照規定休假一天 電太平洋區和平會議表示擁護

【新華社北京一日電】北京市信奉伊斯蘭教的各族人民，九月一日（夏曆七月十三日）分別舉行紀念儀式，愉快地度過伊斯蘭教的古爾邦節（即宰牲節）。這一天，北京市人民政府遵照中央人民政府政務院的規定，免徵信奉伊斯蘭教各族人民食用牛羊的屠宰稅，並通令各機關、團體、學校、公安部隊及公私營企業給信奉伊斯蘭教的各族同胞放假一天，以便他們能夠歡度自己的佳節。

在舉行紀念儀式時，北京市信奉伊斯蘭教各族人民致電亞洲及太平洋區域和平會議籌備會，擁護召開亞洲及太平洋區域和平會議。電文說：

「九月一日，是我們信仰伊斯蘭教各族人民的古爾邦節。在毛主席和中國共產黨英明領導下的新中國，我們愉快地歡度了自己的節日。我們謹向行將在北京召開的亞洲及太平洋區域和平會議表示熱烈的擁護。我們決本愛國主義與國際主義相結合的精神，和信奉伊斯蘭教的各族人民以及全世界愛好和平的人民緊密地團結起來，為爭取亞洲及太平洋區域的和平以及世界持久和平而奮鬥。」

印駐華新任大使 拉格哈凡抵檳城

【路透社檳榔嶼二日電】印度新任駐中華人民共和國大使拉格哈凡二日抵此。拉格哈凡是前任印度駐捷克大使，他定四日由這裏前往曼谷，轉赴北京履新。

經濟導報（九月二日出版）
第二八七期
要目
蘇聯亞洲部份的人口、工農業與交通
援助形式的掠奪
美國出口損害了西歐
日本對外貿易困難重重（國際經濟一週）
東南亞國家渴望與中蘇貿易（東南亞經濟一週）
認真學習共同綱領正確認識公私關係
從新勞資關係談起
偉大的荆江分洪工程（新中國經濟建設）
廣州市工商界代表會議的成就
兩種情況，一個問題（香港經濟一週）
每冊定價六角 港九各大書局及報攤均有代售，歡迎直接訂閱。
報費：普通訂戶半年二十五期一十三元五角，全年五十期二十四元。學校、社團訂戶半年二十五期一十二元，全年五十期二十一元。
地址：香港上環乍畏街一〇二號四樓
電話：二三九〇六轉

土地改革完成後
中山縣的新氣象

廣東中山縣，是華僑的故鄉，一九五二年夏天，完成了土地改革後，出現了嶄新的面貌。過去受封建地主惡霸壓迫，一向抬不起頭來的貧僱農和僑眷們，在土地改革後的今天，不僅做了土地的主人，而且不少積極的貧僱農和僑眷們掌握了保護自己翻身後永久利益的鄉政大權。廣大農民的生活又獲得了初步改善，加上分田後又獲早造豐收，農民購買力普遍提高，生活一天天走向幸福。許多鄉村都辦了合作社，利便農民購買肥料和日用品；農民子弟都有讀書的機會；分得土地後的農民和僑眷們都積極進行生產；這是土改後帶來的新氣象。

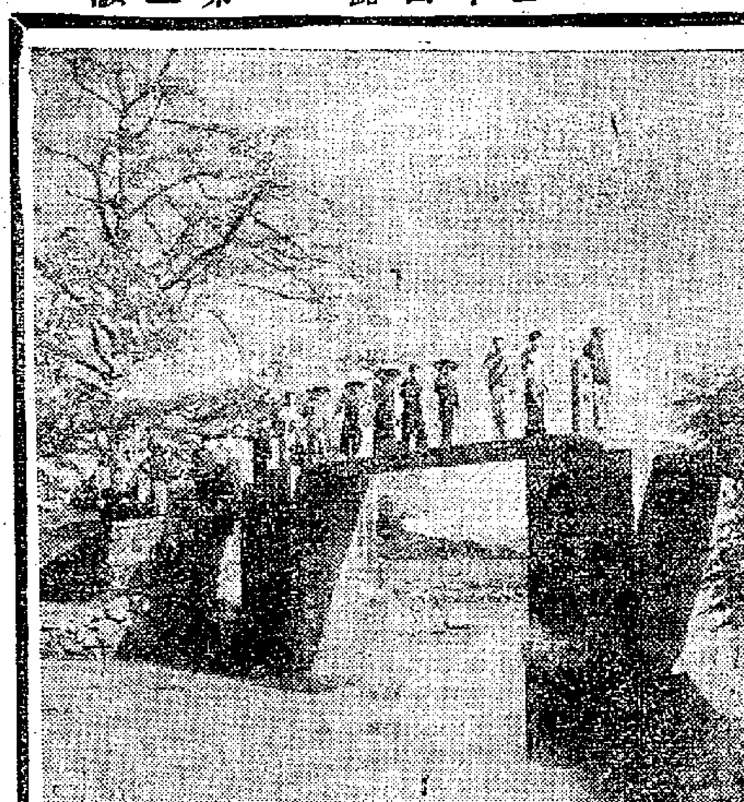

圖片說明：

橫圖由右至左為：

一、中山縣張家邊鄉農民土改後積極生產，集體向合作社購買肥料。

二、張家邊鄉農民熱烈地學習。圖為第一村黃開友助小組正在讀報。

三、許多鄉村都建立了民兵的隊伍，以保護農民勝利果實。圖為民兵正過橋。

豎圖由上至下為：

一、中山唐家灣風景，田疇山巒一片蔥蘢。

二、港口鄉農民在土改後新建茅屋一千一百間。圖為中心沙民主村新建茅屋之一。

三、縣人民政府集中了鄉村的舊產婆，教給她們新的接生技術和新的科學知識。

社評
「九三」看日本

今天是我國抗戰勝利七週年紀念日。由於一年來日本國內情勢的急遽發展，今天來回顧一下七年前簽降的日本在這一年中發生的變化，其意義應該是與以往的六個週年紀念日大不相同的。

毫無疑問的，這一情勢是隨着去年九月八日在舊金山簽字的美製片面對日和約及其後的行政協定而來的。從這個使日本淪爲殖民地的賣國條約簽字生效日起，與美國相勾結的吉田政府從此拋開了僞裝的假面具，一方面明目張膽地供養美軍、擴張軍備、恢復軍國主義化；一方面繼承美軍佔領法的傳統，制定一系列的迫害和平人士的法案，進行高壓恐怖統治。這種做法斷然是要在美國政治軍事的獨佔下，把日本變作美國兵源、基地、兵工廠，從而把它拖進無底的深淵。但是，日本在這一年中也有光明的一面，日本人民普遍的喊出了「反對戰爭」、「反對片面條約」、「反對防止破壞活動法案」等響亮口號。不但有口號，而且有行動。英勇的東京和平鬥士在今年五月一日血染了人民廣場，各地人民也結合着當地情況不斷地堅持鬥爭。由此可見，日本國內的情況正迅速地向兩個極端發展，而兩方面的鬥爭也愈來愈尖銳化。我們在這一年中，已經明顯地看出那一種力量是在衰落，那一種力量是在上昇。

我們先看一看吉田的困境。首先提到的當然應該是軍備問題。日本的海陸空軍已經公開露面了，原以「警察後備隊」爲名的日本陸軍即將恢復原有的名稱。過去，吉田對舊軍人進行的「警察後備隊」工作，是存有戒心的，但他並不是反對軍國主義的復活，而是企圖掩飾國內外的和平力量。因此，自從美日和約簽字後，得意忘形的吉田竟然喊出了重新武裝的口號。但是，對於這種狂妄好戰的言論，日本人民馬上就表現了力量，警察後備隊的人員已有兩萬人相繼退役，並且對於政府的招募毫不踴躍，使欲擴充到十一萬人甚至十八萬人的警察後備隊遭受了極大的困難。

其次，吉田政府在政治上遭受了空前的挫敗。爲了勉強通過「防止破壞活動法案」，吉田在全國人民的反對下，强使議會五次延長休會會期，這已經是反動統治破產的具體實例；最近，吉田由於內外夾攻指摘，而不得不宣佈解散議會，就更說明了反動統治集團已接近崩潰的邊緣，公開在輿論面前承認失敗。這一失敗，吉田與鳩山間的摩擦便是被這樂的原因之一，而最主要的，也是日本的共同通訊社都坦率承認的原因，却是議會在長達二百三十五天的會期中通過了上百件的違反人民利益的案件。

第三是日本的經濟情況愈走下坡路。這一年，是日本加緊向東南亞進行經濟侵略的一年，但由日本出口數字證明，東南亞這條路仍是困難重重，八月份出口額的低落竟創了全年的最低紀錄。可是，日本人民在對外貿易的恐慌中，也看到了新的希望：六月一日在北京簽訂的平等互利的中日貿易協定給他們帶來了光明。吉田政府儘管在美國的指揮下還要執行「禁運」政策，但在日趨崩潰的經濟情形下，也無法公然拒絕這一正義要求。

日本反動統治集團的衰落實在就是日本全國人民鬥爭的成果。日本民族是不屈服的。自從被佔領以來，就對美國與日政府的迫害進行鬥爭，在這些鬥爭中，其規模由小而大，由零散而集中。其性質由經濟鬥爭提高到政治目的。這種不斷的運動一次比一次強大，政治目的則一次比一次明顯。今年五一勞動節日本全國四百八十多處，總計三百萬人舉行集會遊行示威。他們流了血，他們也顯示了力量。這些血不是白流的，每一滴血就是一粒種子，不管美日反動派如何壓迫摧殘，只要違反人民利益的政權一天存在，日本人民革命高潮勢必要一個跟着一個起來。

在鬥爭中的日本人民並不是孤立的。最近將在北京舉行的亞洲及太平洋區域和平會議，在反對美日反動派準備新侵略戰爭的陰謀這一鬥爭中，是一個重要的環節。現在，各國均已推選出出席會議的代表，日本人民並且將準備組織一個超額的代表團前往參加，這一代表團在會議中必將受到太平洋區域各國代表的重視與歡迎。未來的亞洲及太平洋區域和平會議的決定對於日本人民是極有決定性的。我們相信，在不久的將來，日本目前的兩種力量——下沉中的反動力量與高漲中的人民力量——將會有更劇烈的、更明顯的消長。

爲全國戲曲檢閱作準備
中南舉行戲曲觀摩會演
粵穗觀摩團昨晚啓程赴武漢
演員郎筠玉羅品超三多等均參加

【廣州二日專訊】出席全國戲曲觀摩會演大會及中南區戲曲觀摩會演大會的廣東省、廣州市戲曲觀摩會演團，一行九十人，由團長林楓領隊，於二日晚離穗北上。

廣東省、廣州市戲曲觀摩會演團係由粵劇曲藝和潮劇等劇藝人員，及各專區文教幹部藝人及戲改幹部所組成。根據中央指示，廣東省的地方戲曲以粵劇爲主要戲劇，在這次北上觀摩團中，粵劇團除將在武漢市參加九月三日舉行的中南區戲曲觀摩會演大會外，並北上參加首都國慶節在北京舉行的全國戲曲觀摩會演的演出；潮劇曲藝在武漢參加會演後，即返回原地區。

代表廣東戲劇的粵劇團的演出成員，是經過長期醞釀，由文教機關領導，粵劇界選出的，計有珠江劇團的郎筠玉、羅品超、文覺非、莫志勤（編劇），永光明的呂玉郎，南方劇團的曾三多，曲藝界的李少芳、何麗芳、熊飛影，及省文教廳領導的廣東省農村粵劇曲實驗劇隊等四十人。預定參加會演的劇目有「三春審父」、「愛國豐產大歌舞」兩劇。「三春審父」是粵劇的舊劇目，該劇頗受廣大觀衆的歡迎；「愛國豐產大歌舞」一劇，抽選三場演出，這是一個表現現實生活，以農業生產十大政策爲主題的活報型的粵劇歌舞。爲了在會演中獲得更大的效果，連日來各演員都積極參加排演，並曾於八月廿九日晚彩排。參加中南區會演的潮劇劇目有：「陳三與五娘」及「鶯歌舞」兩劇。

此次全國及中南區戲曲觀摩會演大會，是全國、全區戲曲界的一次盛大檢閱，廣東省及廣州市的粵劇及曲藝界非常重視這次會演，參加會演的粵劇、曲藝界藝人，都抱着高度熱忱及信心，希望參加會演後，對粵劇改革工作，起一定的推動作用。

粵劇演員羅品超的戲裝及便裝像

向農村推銷工業品
穗機器業訪問組抵惠州
公私企業紛紛洽購機器
電池業亦組織訪問組週內下鄉

【本報廣州二日電話】廣州市機器業爲了響應工業品下鄉運動，組成了訪問組，於八月廿四日出發赴東江、興梅、潮汕區各地，進行訪問。在惠州期間，得到了當地公私機構熱烈歡迎，並已接受噴霧器等千餘萬元的訂貨，另有十億餘元各種機器訂貨在洽商中。

該組於八月廿四日抵惠州，與東江專署等機關及當地工商聯、各行業代表舉行了座談會，當地公私機構向訪問組接洽加工修理及訂貨的已有如下幾宗：（一）惠陽縣平山糖廠，擬重修並添置部份機器，已由訪問組派人前往察看，擬具計劃，約需款六千餘萬元；（二）東江企業公司擬購置榨蔗機、麵粉機及四十五匹馬力發電機；（三）惠陽進出口業擬投資工業生產，開設紡蔗廠，已向訪問組洽商具體建廠計劃；（四）惠陽縣合作總社準備了數億資金，籌設一新式農具製造廠，並已覓得廠房，也請訪問組擬具建廠計劃。

該組除了洽談訂貨外，還在當地舉行了一個圖片展覽會，會中放映幻燈片，介紹各種機器的使用方法和性能。

又電池業通過產銷業務會議也認識了工業品下鄉的重要，正積極組織下鄉訪問組，攜帶樣品，分赴各地，進行建立新的貿易關係，並了解各地情況。訪問組週內即可組成出發。

海南黎苗自治區
民選出白沙縣長
人代會議通過縣府組織條例

【廣州二日專訊】海南島黎族苗族自治區白沙縣第二屆第五次各界人民代表會議，於八月十日開始，至十五日閉幕。參加會議的代表共一百零一人，包括有勞動模範、民兵英雄、農民、婦女、青年、學生、醫藥界、教育界等。全體代表經過認真的醞釀和討論後，一致通過了縣人民政府組織條例、全縣人民愛國公約。同時，還擬定了下半年的具體工作計劃，主要是發展農業生產，其次是興修交通道路，以利便土特產的運銷；此外，並準備大力發展合作、貿易和文化教育等事業。

會議並根據籌備工作期間各區、鄉、村羣衆醞釀提出的候選人名單，經過一天的反覆評比，選出了王玉錦爲正縣長，符桂發、許炯（漢族）爲副縣長，朱冠文、王文松、馬亞元（苗族）、羊惠娟（女）、周德濤、麥亞丁爲委員。他們都是經過長期艱苦革命鬥爭，爲羣衆所擁護的優秀幹部。會議閉幕那天，全體代表還一致通過致電向毛主席和中國人民志願軍致敬。

廣州市青年文化宮
舉辦越南圖片展覽
八影院放映「抗戰的越南」

【廣州二日專訊】爲了慶祝九月二日越南民主共和國成立七週年，廣州市永漢北路青年文化宮特舉辦「越南民主共和國圖片展覽」，介紹越南民主共和國的軍事、政治、經濟、文化、土地改革、愛國主義殺敵立功競賽、增產節約競賽及保衛和平等偉大事蹟。時間由九月二日至十一日止。

【又訊】中華人民共和國中央電影局北京電影製片廠、越南民主共和國電影社聯合攝製的文獻紀錄片——「抗戰的越南」，是經過中越兩國的電影工作者，在極端困難的戰爭環境下進行了長期的堅苦工作才完成的。該片真實的反映了越南人民在英明的胡志明主席正確領導下，和以馬列主義武裝起來的勞動黨對革命事業的無限忠誠與英勇戰鬥，因而使越南人民在反法的鬥爭中獲得了輝煌的勝利。該片具有着偉大的教育意義與鼓舞人心的力量，因此在最近捷克舉行的國際電影節競賽中，榮獲了「勞動人民爭取自由鬥爭獎」。

中南影片經理公司華南分公司、廣州市青年團市工委、廣州市民主婦聯，曾於上月卅一日分別在廣州、新華、永漢三戲院放映，聯合招待各機關首長、各單位青年團代表、各區婦女工作者。開映時觀衆們對站在保衛世界和平前線的越南人民的英明領袖胡志明主席和英勇的人民軍熱烈鼓掌致敬。

該片經定於越南民主共和國成立七週年紀念日（九月二日）起，在全國各大城市同時獻映，廣州市方面則由廣州、南方、金聲、新華、樂斯、美華、青年、永漢等八家影院聯映，各影院並特別減低票價（由一千元起至三千元止）。

廣州石油市場
改用公斤計量

【廣州三十一日專訊】我國石油市場，過去因受美、英的德士古、美孚、亞細亞三公司的壟斷操縱，所以市場對石油產品的計量方法亦以公升計算，實與我國衡量按重量計算不符；解放後，廣州市場因循舊習仍以公升計算。爲糾正此種陋習，廣州石油分公司特根據全國的統一規定，決定於九月一日起改變計量標準，凡石油產品汽、煤、柴油、潤滑油脂及其他石油副產品，均按公斤、公噸的計量單位，價格上亦改以公斤、公噸爲計價單位。改制後，可避免不法商人利用計量方法上的不同鑽空取巧圖利，如過去五加侖鐵裝煤油實際相當於二十六司斤，但一些不法商人則改裝自訂五加侖裝的煤油以二十五司斤爲標準，使用戶遭受損失。

促進城鄉物資交流
穗交易所收效很大
七個月成交萬三千多億

【本報訊】新華社廣州二日電：廣州市人民政府工商局所轄工業器材、油糖、柴炭三個交易所，對促進城鄉物資交流起了相當作用。這些交易所把分散在全市各地數以千計的批發商人、零售商人、小販和農民等組織在一起，當面進行交易。僅今年一月到七月份的成交總值就有一萬三千一百億元人民幣，佔廣州市工商業營業額百分之十。這些交易所場內陳列着各種貨樣，詳細標明價錢、規格，公開買賣，自由議價。交易所又經常介紹關係，溝通有無，協助成交，因而縮短了商品流轉過程，減少了許多商業糾紛，成總和退稅的比例由四對六改爲九對一，同時也杜絕了買空賣空、高抬物價等投機行爲。過去因市場分散，購銷困難而出現的搶購客貨、殺價收購等二百多種惡習陋規，也已隨之消除。這些交易所的成立，也促使城鄉交流網日漸擴充，過去從來沒有來廣州市買過生油的客商，也紛紛來市採購貨物；抗日戰爭後便沒有運銷來市的東江柴炭，也在交易所成立後大量運來。東北、西北、內蒙的商人，也經常來廣州販貨。工業器材，因種類複雜，規格不一，過去買賣雙方因分散經營和不明市況，不是盲目進貨，坐待銷售，便價格暴起暴跌，就是買方難找貨色，賣方難找顧主，因此常使大批各地急需的東西都積壓起

勝利折實公債
上旬牌價公佈

【本報廣州一日專訊】中央人民電台廣播北京三十一日消息：一九五〇年人民勝利折實公債九月上旬的牌價，已經人民銀行總行計算出來，每分爲人民幣二萬四千五百九十元。比八月下旬的牌價上升了七十二元。從九月一日起到九月十日止，兌付的公債本息，都按照這個牌價計算付款。

進出口商申請擴大經營
大部已獲穗外貿局批准
已通知各商號領核定通知書

【本報廣州二日電話】廣州對外貿易管理局於八月七日曾開廣州市進出口行業代表會議，在協助進出口商發展業務的前提下，接納了該行業的要求，准予擴大各商號經營業務的範圍，並通告各商號於八月十五日前在經過調整的二十八大類出口物資中，就自己資本數額和經營條件任選若干類，填寫「調整範圍申請書」，報請該局審核，重新調整經營範圍。

申請的商號共二百餘家，已由該局全部審核完竣，絕大部分商號均獲批准擴大經營出口業務的範圍，已於八月廿八日通知各商號，前往領取「核定出口範圍通知書」。該通知並說：

（一）各商號在重新核定出口經營範圍內，主營何類，在該類中又主營何種貨物，須於領得通知書後一星期內，書面向該局行政科報告；

（二）在工商局執照內未列現經重新核定的經營範圍內某種貨品者，由個別商行自行向工商局辦理手續。

粵花紗布公司
降低棉花牌價
四鄉客商來穗採購日多

【廣州二日專訊】廣東省花紗布公司結合目前季節，加上本年度棉花大豐收，爲減輕人民負擔，特於一日起，將棉花牌價從新調整，計中級粗絨每市擔八十六萬三千元，比原價降低三萬九千五百元；下級粗絨每市擔七十九萬四千元，比原價降低三萬六千三百元；次上級粗絨每市擔八十八萬八千九百元，比原價降低四萬零七百元。查此次降低牌價，適值棉花旺銷季節到來，四鄉客商來穗採購者日多，降低牌價後，相信棉花成交必較前增加。

西康貿易公司
供應藏胞茶鹽

【新華社雅安二日電】西康省藏族自治區國營貿易公司刻正擴充機構，積極調運物資，準備秋後大量供應藏族人民物品需要。目前該區國營貿易公司又在游牧區後渠等六個縣設立貿易支公司，並派出五個流動小組，深入農村和牧場，最遠已伸展至金沙江東岸，及時供應。爲了保證物資的供應，該公司在八月初和聯運公司訂立運輸合同，截至目前爲止，已運往該區北部甘孜、德格、巴塘等五縣的茶葉、食鹽和糖等類總數約二百噸。由驟馬運往偏僻農村的物資已近千馱（每馱一百二十斤）。同時該公司又派出專門人員，前往四川採購和定製油壺等各式農具兩萬件，並在雅安訂製供農民秋收、秋耕需用的農具。前往各地的流動貿易小組，都攜帶了足夠的物資，供應農民，並收購牧民們的土特產。

從漢口廣州長沙等五城市看
中南市場繁榮提前到來
新華社記者集體採寫

我們最近分頭訪問了中南區的漢口、廣州、長沙、南昌、鄭州等五個主要城市，這五個城市各有它們的經濟特點，是中南區的幾個經濟樞紐。在這些城市裏，記者們看到了同一的景象，這就是：市面已經開始繁榮了。

武漢布疋棉紗交易好

武漢市是中南區紡織工業集中的城市，這裏供應着中南區內各省公私企業所需要的棉紗和布疋。記者在八月二十五日去調查了市場的交易情況，這天正好是星期一，照例是每一週中交易比較清淡的一日，但在這一天，市場情況很好，布疋批發成交六千九百五十八疋，比七月份平均日銷量增加百分之三十五，比六月份平均日銷量增加百分之五十五，比五月份平均日銷量增加百分之九十六；棉紗批發成交五十八件，比七月份日銷量增加二．一倍，比六月份日銷量增加一．三倍，比五月份日銷量增加二．二倍。

廣州機械等業 生產超過去年

中國南部的第一大都市——廣州，七月份市面已基本恢復正常狀態，全市工商業營業總額等於去年同期的百分之八十一。工業中機械、麵粉、肥皂、火柴、國藥等主要行業，生產都已超過去年同期。佔廣州市經濟比重相當大的進出口貿易，如和去年十二月比較，進口增加百分之二十，出口增加百分之十四。正月份以來，市場情況又前進了一步，五金、化工原料、西藥、牛骨、牛皮等商品都很旺銷。華南特產的各種鮮菓現已相繼上市，水菓市場上十分熱鬧，大批香蕉、巴蕉、菠蘿、沙梨、龍眼等鮮菓正從這裏源源地運往外埠，單是八月廿五日一天，從廣州運往漢口、上海的香蕉就有三十二萬斤。

長沙南昌新穀上市

長沙和南昌是中南區兩個著名的糧食市場，出產於富饒的洞庭湖濱和鄱陽湖濱的稻穀和大米，成批地在這裏集散。今年湖南省的早稻播種面積比去年增加百分之九，而且單位產量提高，因此早稻上市的數量要比去年多。從七月下旬起，全省每天上市的稻穀達八百萬斤左右，超過去年八倍。八月一日到五日的上市量達到了最高峯。八月二十五日，長沙和南昌兩地都下大雨，市場交易比往日清淡，但是長沙的稻穀上市量仍比去年同期多百分之二十；南昌的大米成交量也比去年同期多百分之三十三。

各地藥商紛紛在鄭州辦貨

鄭州市是全國聞名的藥材市場和河南省棉花產區的腹心城市，各地的藥材商紛紛來這裏採購貨物。從八月一日到二十五日，市場上成交的藥材等於去年同期的二．二倍。現在棉花也快上市了。在鄭州市的大小鐵工廠的門口經常停滿牛車、馬車或手推車，這就是各地農民來買軋花機的。從七月到八月二十五日，全市已銷出軋花機二百二十九部，比去年七、八月多銷六十五部。許多工廠的產品已供不應求。

中南市場繁榮提前到來

總的來說，中南區各主要市場的繁榮，已經提前到來了。這是幾月來國家經濟機關、合作社和正當私營工商業者共同努力的結果。今年入夏以來，中南各地普遍地舉行了大型的或小型的物資交流會，爲一度滯銷的土特產打開了銷路，促進了城鄉物資交流。同時，各地國營經濟機關加強了對私營工商業的領導和扶助，委託他們加工、定貨，給予他們貸款，多方面地發揮他們的經營積極性，這樣就加速了市場繁榮的到來。現在各地工商業者都已活躍起來，一般地來說工業的情況比商業好；商業中積極參加城鄉物資交流的行業又比一般的行業好。各地工商業者對秋收後的市場都表示樂觀，長沙市紗申南貨號經理說：「照以前市場的習慣，七、八月還是淡季，要到九月才會好轉，俗話說『九金十銀』，可是現在月月都是『金月』、『銀月』，私營工商業只要積極改進生產和經營，是有很大的發展前途的！」【新華社漢口一日電】

抗戰中的越南民主共和國

一九四五年八月，越南人民在胡志明主席、前印度支那共產黨和越南獨立同盟的領導下，舉行了全國武裝總起義，八月十九日解放了河內，從日寇手中奪取了政權。同年九月二日，胡志明主席向越南人民和全世界人民莊嚴地宣佈了越南民主共和國的成立。

打破八十年來的枷鎖

打破了八十年來帝國主義統治枷鎖而站立起來的越南人民，渴望和平建設自己的祖國。但是，帝國主義者對越南的獨立卻不甘心，法國殖民者在英國軍隊藉口接受日軍投降的掩護下，於一九四五年九月二十三日利用日軍重新侵佔了西貢。在還未從法國本土調來大批援軍的時候，法國殖民者爲了「緩兵之計」，曾與越南民主共和國進行談判，並於一九四六年三月和九月簽署了協定，承認越南民主共和國爲一個自由的國家。但是，不久法國殖民者便暴露了它的兇惡面目。同年十二月，法國殖民者背信棄義地撕毀了這些協定，向越南進行全面的進犯。爲了保衛民族的自由、獨立，胡志明主席領導越南全國人民英勇抗戰。

在共產黨領導下和在反抗日本法西斯的鬥爭中建立起來的越南人民軍，戰勝了軍事困難，遏止了法國殖民者的瘋狂進犯。在一九四七年多天打敗了法國殖民軍以全部在越南的軍事力量對北越解放區的進攻以後，越南人民軍便一直掌握着戰爭的主動權。

殲滅法軍二十二萬人

越南人民軍在抗戰中一天比一天地強大。一九五〇年九月到一九五一年六月間，越南人民軍接連地取得了高平諒山地區、紅河中游、沿海礦區和寧平省四個戰役的巨大勝利，在這些戰役中殲滅法軍二萬多人。到今年二月間，越南人民軍在和平省戰役中，殲滅法軍二萬二千人，粉碎了法國侵略者想在軍事上爭取主動的幻想。

越南人民游擊隊配合着正規軍勇猛地打擊法國殖民軍。法國殖民軍目前雖然還佔領着河內、西貢、海防等屈指可數的大城市，但實際上則處於孤立被包圍的地位。法國殖民軍採取極端野蠻殘酷的燒光殺光政策，進行所謂「掃蕩」戰，但正遭受越南人民日益沉重的打擊。從解放和平城戰役以後到今年六月爲止，越南人民軍和人民武裝又殲滅了法軍四萬九千多人。越南游擊隊正如人民軍一樣，在戰爭中豐富了戰鬥的經驗，並且發展了地道戰和建立了許多村際聯防的連環戰鬥組織。從抗戰開始到今年六月止，法國殖民者已在越南損失兵員二十二萬人，被迫五次撤換侵越總司令。

兵源枯竭的法國殖民者妄想「利用越南人打越南人」，瘋狂地在其佔領區抓越南青年當僞軍來補充他們的損失。越南青年紛紛直接參加人民游擊隊來打擊敵人。被抓到僞軍中去的越南青年，不斷以拒絕作戰和要求釋放等各種方式和敵人進行鬥爭。越南婦女和老人也展開了種種方式的反抓丁鬥爭，她們千百成羣地包圍那些拘禁壯丁的法軍哨所，迫使法軍不得不釋放了許多人。越南婦女在瓦解僞軍方面也獲得了重大的成績。她們進行集體勸化的工作，感召了成班成排的僞軍回到祖國的懷抱。在越南人民軍的不斷勝利和越南人民政權正確執行寬大政策的影響之下，許多僞軍士兵開了小差，成排成連的僞軍向人民軍投誠。

政治經濟文化的成就

七年來，越南人民在政治、經濟、文化各方面，也獲得了重大的成就。去年初，以馬克思——列寧主義爲指導原則的越南勞動黨宣告成立。在勞動黨的領導下，越南人民正從勝利走向新的勝利。去年三月，越南獨立同盟和越南國民聯合會合併爲越南國民聯合戰線。這兩個組織的匯合，標誌着越南全國人民團結得更加緊密。爲支持前線和加強力量以爭取最後勝利，越南全國人民從一九四八年起便熱烈展開了愛國增產運動。經過今年五月間舉行的全國愛國主義競賽模範和模範幹部會議，總結和推廣了勝利的經驗，全國人民現正在爲實現今年的愛國增產節約計劃而努力。

自從越南民主共和國政府成立以來，人民的生活獲得了顯著的改善。截至一九五一年底，政府沒收了法國殖民者和賣國賊的土地二十五萬公頃以上，分配給四十二萬農民。減租減息的政策已經在全國農村推行。政府實行正確的財政經濟政策，一面減低了稅率，一面穩定了物價和幣值。文化教育方面，全國除法軍佔領區以外，全國文盲已差不多全部肅清。

中國人民革命的勝利，鼓舞了越南人民。一九五〇年，中國、蘇聯、朝鮮和東歐各人民民主國家相繼宣佈了和越南建立外交關係。爲獨立和自由而鬥爭的越南人民，受到了全世界愛好和平的人民熱烈的支持和同情。去年十一月，世界和平理事會第二屆會議通過了關於越南和東南亞的決議。

美國的公開干涉

美帝國主義者是在法國殖民者的背後支持侵越戰爭的禍首。如所週知，在日本法西斯宣佈投降之後，美國帝國主義者指使了英國軍隊和蔣介石匪幫的軍隊，分別在北緯十六度以南和以北的越南領土幫助法國殖民者建立了重新侵略越南的基地。當法國殖民者向越南人民政權的瘋狂進攻開始遭到可恥的失敗，美帝國主義者便作進一步的干涉。當中國人民在偉大的解放戰爭中把美帝國主義者趕出了中國大陸之後，美帝國主義對越南的干涉便日益公開，從一九四九年底到一九五〇年初，美帝國主義派了五個所謂調查團到印度支那活動，接着就派了「軍事援助顧問團」和「經濟使團」長駐西貢，力圖把越南變爲侵略新中國和鎮壓東南亞民族解放運動的軍事基地。美帝國主義者爲了設法挽救法國殖民者的垂危處境，運送了大批的轟炸機和其他軍事供應品接濟法國殖民軍隊。今年六月，當法國統治集團派法國駐印度支那高級專員勒都爾諾到美國去乞求進一步的「援助」時，美國國務院公開承認美國政府已支付了法國在印度支那的全部戰費的三分之一，並踏言還要增加「援助」。然而，美國的公開干涉，並沒有把越南人民嚇倒，相反地，越南人民軍和游擊隊從法國殖民軍手中奪取過來武裝自己的「美式裝備」卻日益增多。

儘管美帝國主義千方百計地干涉越南，支持法國殖民者及其走狗，但是，它們的一切陰謀是注定要失敗的。英勇的越南人民在胡志明主席和越南勞動黨領導下，緊密地團結在越南國民聯合戰線之內，正不斷地給予法國殖民者、美國干涉者和他們的走狗以沉重的打擊。最後勝利是越南人民的。【新華社北京一日電】

慶祝越南國慶節
胡志明書告全越軍民
號召完成五大任務準備轉入總反攻
爭取越南獨立統一並保衛世界和平

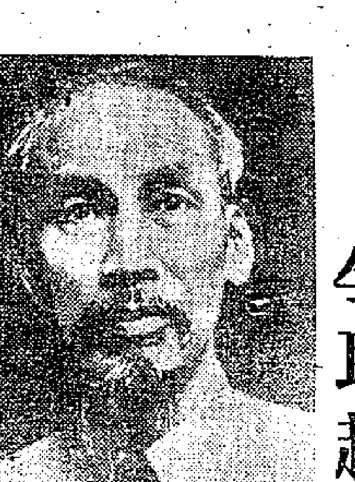

胡志明主席

【新華社北京一日電】越南通訊社訊：越南民主共和國政府胡志明主席，爲慶祝越南國慶，特發表：告全體人民、部隊和幹部書。全文如下：

全體同胞、人民部隊和幹部們：

今天我們慶祝獨立七周年。讓我們回顧一下我們在抗戰幾年來的成就。遭受法國殖民主義者壓迫和剝削了八十年的我國人民，在黨的領導下，團結起來，勇敢地和敵人作堅決的鬥爭，取得了「八月革命」的勝利，建立了獨立統一的越南民主共和國。我們的目的是要建設我們國家，使人民獲得幸福。但法國殖民主義者偏要發動侵略戰爭，企圖再一次地掠奪我們國家，奴役我們的人民。他們使用一切極其惡毒的手段，殺害我們千千萬萬的同胞，毀滅我們成百成千的鄉村，轟炸我們的堤壩，破壞我們的莊稼，面對着法國殖民主義者如此殘暴的罪行，我們全國人民上下一致，堅決抗戰。我們一面進行抗戰，一面從事建設國家。由於我們熱愛祖國的精神，由於我們人民發揮無比巨大的力量。我們已克服了一切困難，獲得了不少的成就。在軍事方面，從一九五〇年到現在，我們軍隊連續獲得了勝利。在敵後，游擊戰爭的力量日益發展，游擊區和游擊根據地日益擴大。在經濟方面，我們生產效率日見增加。增產節約計劃得到全體同胞的熱烈響應。政治方面，我們的勝利就更大了。在國內，全體人民日益密切地團結，越南國民聯合戰線日益鞏固；人民、部隊和幹部都深刻地滲透了「抗戰一定勝利，但抗戰要長期、艱苦、和自力更生」的思想。在國外，我們和高棉人民、寮國人民間的兄弟般的友誼和合作日益緊密。我們在國際間的地位更提高了。此外，對我們抗戰和建設事業起了重大影響的兩個勝利，就是：整風和愛國競賽。這兩個運動正普遍地深入到我們的幹部、部隊和人民羣衆中去，並獲得了良好的成績。能取得這樣的成績，是由於黨和政府政策的正確，由於人民和部隊的英勇，由於絕大部分的幹部是忠心耿耿、全心全意爲人民服務的，尤其是我們在敵後的同胞、部隊和幹部那種轟轟烈烈的戰鬥精神。

但我們切不要驕傲自滿，還要更努力地去克服我們的缺點，發揚我們的優點，進而創造更大的成就。我們主要的缺點是一些幹部還不能很切實地去實現「勤、儉、廉、正」，還沒有很正確地掌握黨和政府的政策，還沒有走羣衆路線，並缺乏全心全意爲人民服務的精神。他們還沾染着官僚主義、命令主義和貪污浪費的惡劣作風。這些缺點已在進行增產節約運動和徵收農業稅、工商業稅的工作中充分暴露出來。

實現增產節約計劃
發展敵後游擊戰爭
整頓軍隊和增強部隊的戰鬥力
實行反貪污反浪費反官僚主義

全體同胞、部隊和幹部們：

法國殖民主義者、美國帝國主義干涉者及其走狗越奸傀儡們，正處在慌亂、困難和互相矛盾的狀態中。他們是注定了要失敗的，但他們越接近失敗時就越發瘋狂殘暴。他們惡毒的陰謀是「以戰養戰」、「用越南人打越南人」的政策。他們正在敵佔區加緊搜刮、劫奪、徵兵、拉伕。他們還千方百計地破壞我們的經濟。

因此，我們愈接近勝利，困難就愈多，我們就更要堅決地去克服一切困難，來爭取最後勝利。我們全體人民和軍隊、黨和政府必須很好地完成下列任務：

實現增產節約；

推進和發展敵後的游擊戰爭；

整頓幹部的思想與作風；

整頓軍隊和增強部隊的戰鬥力；

準備整頓羣衆工作。

在進行上述任務的同時，我們要造成一個切實實現「勤、儉、廉、正」和反貪污、反浪費、反官僚主義的運動。我們還要在各部門各地方切實推動愛國競賽運動。

全體同胞、部隊和幹部們：

我們能夠完成上述的任務嗎？一定能夠完成的！法國殖民主義者、美國帝國主義干涉者及其傀儡們的勢力正在走下坡路。而我們方面，經歷了長期抗戰，我們人民、部隊和幹部經過了考驗，變得更爲堅決、強大。世界和平民主陣營的力量日益擴大。蘇聯、中國和各民主國家更加強大。各民主國家人民、法國人民、全世界的人民和殖民地的人民對我們的支援，一天比一天增多。因此，我們一定能夠完成上述任務，從而作充分的準備以便轉入總反攻，爭取祖國的獨立和統一，並在保衛世界和平的事業中作出更多的貢獻。

值此慶祝祖國獨立紀念，我代表政府向：

解放區、敵佔區的同胞們和海外的僑胞們，

各位愛國主義競賽的英雄和模範們，

人民軍、地方部隊、游擊隊、民兵的戰士和幹部們，

各位榮軍、病弱的兵員和軍人烈士的家屬們，

政府機關和人民團體的幹部和工作人員們，

各位父老、青年和兒童們，致以親愛的關懷和慰問。

抗戰一定勝利！

越南獨立、統一萬歲！

胡志明　一九五二年九月一日

美煤礦工人罷工
煤斤減產千萬噸

【路透社華盛頓一日電】爲了紀念從今年七月初起在煤礦中喪命的四十一位同事，約有五十萬的美國礦工自行放假十日，他們將於二日復工。這次的休假使煤斤減產在一千萬噸以上。據傳，這些聯合礦工工會的會員們，有些人將把假期延長到九月卅日，但據一日晚觀察，他們於二日將可一致復工。

誰愛去教堂？
多是有錢人
法天主教測驗結果

【路透社巴黎一日電】天主教當局最近舉行測驗，結果已於一日發表，據稱，在巴黎人口中，只有百分之十八的人們經常去教堂禮拜。這次被調查的人共計有六萬二千人。據悉，赴教堂者以富人爲較多，在貧民區去教堂者不及百分之一。青年開始有工作後，亦多不赴教堂。在四五十歲中間的人們，婦女信教者較多，男子則多不願去做禮拜。

報紙上充滿恐怖新聞
美國犯罪案日增
今年比去年增多三分之一
犧牲者都是無錢的老百姓

今日美國

【路透社紐約一日電】美國律師協會調查委員會一日聲稱，美國犯罪的案件，除非有改進制止的方法，否則，將達到一九四〇年的紀錄。

按此間最近曾發生一連串的謀殺事件，有些是無意義的，有些是偶發的，這些事件曾引起紐約各報紙的憤怒反對，上述報告就是在這些案件發生後發表的。據報告，今年犯罪數字較比去年約增加了三分之一，又同時據報，在一九四九至一九五〇年間犯罪的次數也見增加，致使一般的恐懼更爲增加。最近犯罪行爲的犧牲者都是些既沒有金錢也沒有冤仇的平民，甚而至於是不過問「政治」的人。

「紐約時報」在綜述這項局勢時稱，「倘使我們忽略了七月和八月是暴行增加的月份，我們不妨統計一下在一九五二年這兩個月期間，計發生了罪案二百六十四宗，一九五一年同期只發生了二百四十三宗。」「據我們的意見，對犯罪案件最大的補救辦法，莫如增加步行警察的崗位。紐約的警察需要有二萬五千人，但現在核准的人數只在二萬人以下，實際上還不及一萬八千四百人。」

【合衆社紐約一日電】美國律師協會調查有組織犯罪委員會，今天籲請成立一個聯邦調查機構，並成立一些地方密報機構，來肅清販運麻醉品和賭博。

這個委員會說，參院雖曾實行調查，同時又有許多禁毒禁賭運動，全美國有組織的犯罪仍然是一個嚴重問題。這個委員會已對犯罪問題作了研究，將向九月十五日到十九日在舊金山舉行的律師協會年會提出報告。

這報告的要點是：一、有組織犯罪案件曾一度減少，但只是暫時性質。二、販運麻醉品是一項極嚴重的犯罪問題。三、職業賭徒又活躍起來了，並已決定不理會聯邦的禁令。四、有組織犯罪的頭子們都投資於合法企業中，以保持他們的地位。

日本軍國主義的復活

【日本】杉村健三

今天（九月三日）是抗日戰爭勝利紀念日。日本投降不過七年，但美國卻正在加緊進行復活日本軍國主義、重新武裝日本的計劃，嚴重的威脅着亞洲安全與世界和平。這篇文章原載日共中央機關雜誌「前衛」第六十六期，因爲篇幅的關係，特節譯刊出，以供讀者作爲研究和了解日本軍國主義復活的參考。——編者

軍國主義復活的基礎

爲了復活並維持一支龐大的現代化軍隊，必須有其經濟基礎。過去日本軍國主義的基礎是半封建的土地制度，推動軍國主義的則是財閥。波茨坦公告及根據波茨坦公告所制訂的遠東委員會的政策，規定日本的軍隊、特高警察（特務）、財閥及地主制度都應加以廢除。

但是，正如軍隊和警察根本沒有解散一樣，財閥與地主制度也依然存在。在第二次世界大戰中，財閥製造軍需品，並獨佔各國的資源與市場，大發其財。在地主制度支配下的農村，則成爲日本軍隊的兵力與食糧的供給地。

但是，日本帝國主義過去在統治亞洲及太平洋上，與美英帝國主義等列強曾發生政治鬥爭。勝利的外國帝國主義，不容許日本帝國主義再向這方面而復活。曾經與西方的德國，同成爲反動世界與世界法西斯（按指美國）帝國主義的侵略性的前進基地，才被許可繼續存在。

解散財閥、禁止獨佔、分散經濟力集中，以及「土地改革」，所有這一切，也都是在這一目的下才被實行的。也就是說，對日本民主化最必要的各項改革，在實質上都沒有執行。財閥最主要的機構大銀行，絲毫未動，其勢力比戰前還要大。

在美國的指使下，被擴大了權限的日本銀行，統制着所有銀行。「特別融資法」、「復興金融金庫」、「回轉基金」等，以及由侵朝戰爭而來的「特需」，使財閥及與其相勾結的獨佔資本，獲得至前龐大的利潤。去年春天，由進出口業開始的商業恐慌，到現在雖已逐漸廣泛地擴大到各行業，但這只有獨立的企業與中小企業陷於破產，而獨佔資本則是日趨肥大。

日本的獨佔資本，在戰後主要的是依附於美國獨佔資本。所以在美日「安全條約」的經濟方面，則是日美「經濟合作」。開發東南亞計劃，復活軍火工業，是日本向外擴張的方針。其目的則是侵略蘇聯、中國，和鎮壓亞洲各民族解放運動。同時，也是國際帝國主義（按指美國）利用日本作爲犬，把英帝國主義從東南亞驅逐出去。日本的美元不足與英鎊過剩的現象，就是美帝國主義矛盾的產物。

「土地改革」是有償的。地主及其家族把好地大量的控制在手下，山林及水利權也被列爲例外。最近數年間，由於工農業產品的剪刀差價與苛重的賦稅，農民的土地又再度被地主、商業高利貸資本（包括肥料商、批發商）搶奪回去。單是一九五〇和五一兩年，就超過了十萬町步。加上典當與低押的在表面上還作爲農民所有的土地，地主制度急速的復活。最近人口買賣的激增，乃是其必然的結果。

農村的人口過剩，比戰前更爲龐大。歸國僑民與失業者的回鄉，平均每家由耕地一町一反，減少到八反。所謂「土地改革」，是把農村由制霸世界的天皇軍隊的兵源地改變爲制霸世界的美帝國主義僱傭軍的兵源地。

天皇制統治下日本帝國主義的醜惡的黑暗面——低工資、失業、重稅、負債、缺乏土地、人口販賣等，戰後越來越嚴重。而且不斷的宣傳說是因爲國土狹小、人口過多。這正是日本帝國主義企圖把侵略「合法化」，使國民負擔龐大的軍事費，把人民拖入戰爭的藉口。今天，戰爭的車輪在被推動。希特勒的黨徒，煽動西德小資產階級分子的排外主義與復仇主義，也正與此相同。

制止軍國主義復活的道路

在去年秋天的臨時國會中，吉田政府遭到慘敗。根據資產階級報紙一致的結論來說，是吉田傾全力製造媾和條約的結果，內政已無法推動。可以說這是從來沒有的嚴重的失敗。由於放棄全面媾和，締結了單獨和約，放棄和平與獨立，採取了戰爭與從屬的道路，因此，其矛盾在政治各方面越來越暴露。連保守的倫敦泰晤士報也說，日本國民反對舊金山條約的事實，是不能不重視的。

工人的罷工鬥爭更爲高漲了。比「二·一」罷工當時還要落後的羣衆，現在也踴躍參加。紡織女工的全國規模大罷工、三越公司女職工的大罷工，都是日本從來所沒有的。連分配徵糧數額的縣長會議也失敗了。這是由於在自由黨系的許多縣長和農業委員會背後，農民羣衆堅決反對的緣故。日本共產黨的傳統政策——取消農民還不起的債務，取消捐稅的尾欠，在新綱領中加以明確的規定，在農民中引起了廣泛的反響。展開了反對以防衛國土爲名來搶奪土地、漁場作爲軍事演習地的鬥爭。

通過賣國賊們之手，日本重要的美術作品被以廉價或贈送的方式，運到美國去了。過去對政治不關心的正直的學者們，對此掀起了抗議運動。在工廠和學校中，要求廢除兩項賣國條約的呼聲，是極其強烈的。資產階級報紙的民意調查，也說反對戰爭的情緒不能抑止。

吉田內閣製訂了八千五百億元的預算草案，這是破天荒的大預算。如果實行這一預算，低工資、重稅和國民生活的破產將更爲嚴重。但是並不止於此，政府一向是慣於欺騙的。由於美國佔領軍及加緊重新武裝，軍事費在預算草案中被提出來，因此，人民的強烈反對，也是很自然的了。

因此，八千五百億元的龐大預算，在一月間國會復會期間，到底如何處理，應心如明鏡，有所準備。況且，其中的二千二百億元就等於過去的臨時軍事費（按係二次大戰期間東條預算中的項目）。於是就企圖以製訂法西斯法案，鎮壓人民的反抗，來拖到總選舉，以便製造「重新武裝內閣」。到今年秋天，恐怕就要提出超過一千億以上的軍事費追加預算。這些就是統治日本的外國帝國主義者與日本反動勢力今年度的進度表。

因此，今年是日本人民的危急存亡之年。在去年底的鬥爭中，要求平均增加工資百分之四十，連其一半也沒有達到的各工會組織中羣衆的鬥爭意志高漲了。三月中又因要徵收二千億元的稅款，無論是農民或中小工商業者都不能不展開生死的鬥爭。

實現人民基本要求的鬥爭，是與反對戰爭與殖民地化的鬥爭、要求和平與獨立的鬥爭分不開的，密切相結合的。這個鬥爭如果成功，就可以粉碎舊金山會議帶來的戰爭體制，就可以阻止軍國主義的復活，迎着日本的獨立，今年就可向前邁進一大步。

敵人雖想加緊鎮壓，但同時其內部的矛盾與分裂，也將更趨激烈。杜魯門與邱吉爾，在法國，普利文內閣垮台了，在日本，無論是自由黨、民主黨或社會黨，其內部糾紛都越來越嚴重。西歐和日本統治集團的危機，都是由軍事費負擔增加，使國民經濟陷於破產而來的。

強盜裝模作樣的說：「我是諸位的保護者，鄰居才是強盜。沒有我，諸位家中將變成真空，一定要被鄰居偷光的。」但是如何呢？這正是無理說三分，強盜爲自己狡辯。日本帝國主義強盜侵略中國和製造「大東亞共榮圈」時的理論，就是這一套。

英國統治者對埃及人民強使壓力說：「因爲蘇聯要派軍隊來佔領你們的國家，參加北大西洋公約吧！」但是埃及人民說，現在佔領埃及的是英國軍隊而不是蘇聯軍隊。日本的現狀，只要看看那些只圖發財不惜賣國的戰爭販子，日本人民就可完全明白了。

禁止對蘇聯、各人民民主國家和民主德國進行貿易，進行擴軍備戰的北大西洋侵略集團國家，現在陷於何等悲慘的境地，就像擺在我們眼前一樣的清楚。若不和蘇聯、中華人民共和國、朝鮮民主主義人民共和國等國家在平等互惠原則下恢復貿易，日本的獨立與繁榮是沒有指望的。對因電力、煤炭不足與鋼鐵價格高昂而陷於困境的日本經濟界，說三十元（美元）一噸的美國煤比十元一噸的開灤煤有利的，只有那些吃人的走狗。因而，越來越多的工廠中的羣衆決議要求恢復中日貿易。

世界上特別是亞洲情勢在激劇變化着。日本帝國主義從一九三一年起，侵略中國十四年，完全失敗了。現在美國在朝鮮、英國在馬來亞、法國在越南也都遭軍事上的失敗了。

制止軍國主義的復活，並制止由此而起的侵略戰爭，在平等互惠的原則下，相互尊重領土主權和平共存，才是日本民族的生路。

因此，必須與人民羣衆的基本要求結合起來，強力展開打倒賣國的吉田政府和立即解散國會的運動。（摘節譯自「前衛」第六十六期）（下）

在「做朋友」的幌子下
美想侵犯伊朗獨立
伊朗報紙抨擊美英建議
傳英將對伊採軍事行動

【路透社德黑蘭二日電】伊朗民族主義陣線的「沙赫德」報二日評論杜魯門——邱吉爾建議說：「杜魯門在試圖阻止英國沒落中已表演了他做總統的最後一個毫無價值的角色了。」「沙赫德」報說：「杜魯門表面上扯起做朋友的幌子，事實上卻是企圖侵犯伊朗的獨立。「我們願意和他處理石油問題，但是，縱使你拿出數十億美元或英鎊來作代價，我們也絕不容許你來玩弄我們的獨立和自由。」」

人民黨的報紙說：摩薩台已取得處理這事的全權，實在不必再和議會磋商。杜魯門——邱吉爾建議是應該「立即加以撕毀」的。該報要求伊王停止干涉政府的事務。

【法新社華盛頓二日電】美權威人士二日說：美國決不支持英國對伊朗採取軍事行動。這是答覆關於美國報載消息的詢問而說的。美國報紙說：邱吉爾正在考慮，假使摩薩台堅持拒絕最近的英、美兩國的建議，就對伊朗採取軍事行動。

美紐澳軍事代表
將在珍珠港開會

【路透社華盛頓二日電】美國防部二日聲稱，新的「太平洋安全理事會」軍事代表將於九月廿二日在珍珠港舉行第一次會議。美太平洋艦隊司令雷德福將代表美國。紐西蘭代表爲參謀長金特利少將。澳洲代表爲參謀委員會主席羅維爾中將。這個理事會是三國於上月間在檀香山正式設立的。軍事代表們將輪流在美、澳、紐三國舉行會議。

美總統競選密鑼緊鼓
民主共和兩黨對罵
艾克說杜魯門政府是一堆垃圾
杜魯門說共和黨過去劣跡昭彰

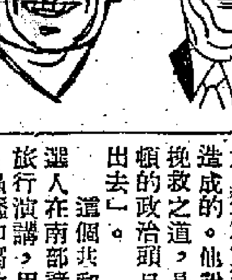

【合衆社隨艾森豪記者二日電】艾森豪威爾二日斥責杜魯門政府是一堆「徹頭徹尾的垃圾」，它是一班「才不稱職，而又自高自大，總統不捨」的人所造成的。他說：唯一的挽救之道，是「把華盛頓的政治頭目完全清洗出去」。

這個共和黨總統候選人在南部諸州作兩天旅行演講，用了「無能」、「浪費」、「腐敗」、「販賣特權者和破壞規矩者」、以及「不理會真理的人」和「不理會納稅人金錢的人」等字眼，首次對他的政敵們大肆特罵。

他在準備在阿特蘭大大學發表的一篇講詞中，痛罵「華盛頓的垃圾」是民主黨政府的垃圾。他說：華盛頓這堆垃圾「不是一個機關、一個局或一個部的垃圾，而是「一堆徹頭徹尾的垃圾」。」

艾森豪威爾沒有提到通常和「華盛頓垃圾」一起的貂皮大衣、冰箱和稅收舞弊事件。他斥責「華盛頓浪費和奢侈，上下級人員沒有效率和無能，腐敗到使我們不敢抬起頭，把國內的事情搞得一塌糊塗，及玩弄生死攸關的戰爭與和平問題」。

他說：「他們製造緊急事件作遮羞布，來掩飾他們的愚蠢、錯誤及腐敗。其結果是捐稅繁重，物價飛漲，在國外喪失聲望，在國內浪費和混亂。你們是要給那些已被抓起來和尚未被抓起來的人們的無能、愚蠢和腐敗付出代價。」

艾森豪威爾說：他不願預測總統選舉的結果。但是他開出了一張支票，說「不論我個人將來的地位怎樣，除非把販賣特權和破壞規矩的那些壞蛋趕出白宮，我決不能休。」

【合衆社威斯康辛州米爾沃基一日電】杜魯門一日在美國大選活動中大顯身手，痛罵共和黨總統提名人艾森豪威爾，說他是共和黨的「孤獨的俘虜候選人」。

民主黨總統提名人史蒂文森在密西根州的大湖布發表了一篇勞工節演講。杜魯門幾小時後就緊接着在一個勞工節大會上演說，對共和黨的國內政綱大事攻擊。

杜魯門說史蒂文森的提名是民主黨的上選。

杜魯門說：「我們民主黨今年提名依利諾州州長史蒂文森爲總統候選人，我不相信民主黨以前有過比他更有資格的候選人。」

杜魯門這次演說的主要內容是嚴厲指摘共和黨的成績。他說共和黨「在過去二十年中一貫反對我們國家所採行的一切進步措施」。

杜魯門說，艾森豪威爾的提名，已被共和黨利用來「掩飾」這一反進步的劣跡。

他說：「人們還可以屬望於民主黨，這還是很好的。因爲不能寄希望於共和黨，已是一定的事情。共和黨至今還是一個屬於特殊利益的政黨，至今還是大勢力集團的狗腿子，至今還是些想剝削工、農和消費者的傢伙。今年他們只有一樣不同，那就是他們極力想躲在一張新面孔後面——這個新面孔就是他們所俘虜的那個孤獨的候選人。」

「他們以前也曾企圖掩飾自己。他們都給那些大選大象（編者按：指共和黨）戴上個新面具。可是一次也沒有成功，因爲這隻象的身子太大了，遮不住——而且滿身都寫明了共和黨過去的劣跡。」

杜魯門在開始演說時就表示：他這次不會像一九四八年那樣參加大選活動。「我對於今年的大選，我們有了一個很好的候選人。第一，這回我自己不必再參加，省了許多麻煩。」

他說：「……請諸位不要受騙。今年大選年內，請諸位不要爲共和黨的花言巧語所騙。……請記住他們以往的成績。我們的下屆總統將是史蒂文森。」

英國工會大會
在馬蓋特舉行

【路透社英國馬蓋特一日電】英國工會大會二日在此間舉行年會，各首領已於一日晚準備關於擴軍問題於二日與左翼分子作激烈的爭論。

擴軍問題是擁有八百萬會員的工會大會所面對的主要問題之一。大會首領卻擁護擴軍，但共產黨與比萬的左派卻都在反對它。比萬於十八個月前曾在前工黨內閣中辭職，就是爲了英國負擔不起擴軍的重大費用。

英保守黨報紙說
馬來亞局勢不妙
戰爭曠日持久毫無把握
風暴逼人而來危機可怕

【路透社倫敦二日電】英保守黨「每日電訊報」二日評馬來亞局勢，稱英國欲於四年內澄清馬來亞局勢，實漫無把握。在具體結果上，馬來亞的消息也不能看好。

「英方所渲染的是消滅了好多共產黨人員，但這有什麼用呢？

「英方不應忘掉，英方恢復馬來亞秩序的工作並不是一種一切條件於英方有利的消耗戰；而是對於時間與可能的惡運作瘋狂的賽跑。

「英方有人常說，游擊戰爭在兩年或三年或四年即可摧毀。沒有比這句話再靠不住的了。風暴已經逼人而來，只要一旦爆發，一切即將失敗。

「現在最可怕的雲陣，莫如因橡膠跌價而引起的財政危機。

「現在馬來亞還能夠維持旦夕，只是靠了好景年頭的一些積蓄，如果橡膠價格繼續下跌，一切開支繼續增漲，那麼那一些些積蓄也是用不了多久的。」

把活人當死人
杜魯門擺烏龍
前國務卿赫爾還活着
但杜魯門却致電吊唁

【路透社米高基二日電】杜魯門一日又擺了一次烏龍，在兩小時後，他又自行更正。

他以爲前任美國務卿赫爾病逝，發出了弔唁的聲明。

赫爾因患腦塞血症，於上月廿九日被送入華盛頓海軍醫院治療，已略有進步。於一日晚當杜魯門所乘專車在芝加哥車站暫停時，隨車的新聞記者接到杜魯門聲明的稿件說，「美國人民和我，聽到美國政治上偉大人物赫爾的逝世，同申吊唁。」

在兩小時後，杜魯門又發表聲明說，「現悉赫爾逝世消息不確，不勝欣慰。」

本報特寫

三年零八個月的罪惡，決不許它重演！

三年零八個月——這是一個多麼長的時期！何況在這三年零八個月的每一天，甚至每一個小時內，都有着血與淚的記錄！

可是，就在戰敗了的日本在一九四五年的今天，簽了降書之後不過幾年的工夫，那些手裏曾經沾滿了中國人民鮮血的傢伙，在想「東山再起」了。這那些罪惡昭彰的禍首元兇，只不過經過了一番所謂「整肅」或是所謂「坐牢」，也都回復了他們本來的面目，而且又被重用了。現在，他們一批一批的來到香港，以及被他們在幾年前所蹂躪過的東南亞的其他各地了。

且看看最近來香港的是些什麼傢伙。今年五月間，以吉田茂私人特使的身份，來到香港訪問的緒方竹虎，就是戰前日本法西斯統一政團「大政翼贊會」的主要角色。他當過「朝日新聞」主筆和編輯局長，還當過國務大臣。他和日本瘋狂的法西斯鼓吹家中野正剛是天生的一對，是日本的侵略政策幕後主要策劃人之一。

緒方竹虎走了不久，一個三十二人組成的陣容浩大的「商務考察團」又在六月二十四日到了香港，這些名爲「由日本工商實業交通界」私人組織的考察團，究竟包括了些什麼樣的人呢？不說別的，就說其中一個說得一口流利北京話的武田守一罷，原來他就是當年在華北「炙手可熱」、搶了中國人的財產來宣揚「大東亞共榮」的「新民報社長」。

還有那一批一批打着商務招牌的代表，那居然掛起「親善」招牌的訪問團，那說得一口流利中國話的「記者」。他們不是替「皇軍」的大東亞戰爭貢獻過一分力量，就是曾在「支那派遣軍」裏幹過強盜的勾當。

可是，這些人都出來活動了。就連一手將香港化爲一座地獄的磯谷廉介，也在今年八月五日獲得釋放了。那象徵着恐怖統治的標誌的膏藥旗，也隨着一艘艘的日本輪船，不斷的在香港出現了。

武裝了那些曾經殺人如麻的魔鬼，想叫他們再來屠殺亞洲人民的是誰？用了「禁運」手段逼使香港工廠關門、商號停業，破壞了香港人飯碗的是誰？用了資本原料來培植帝國主義性質的日本工商業來吸取亞洲人民血汗錢的又是誰？這就是華爾街統治下的美國政府。

吃人的狗又被大批的放出來了，而且他們手裏還拿着新式殺人的武器，由美國供給的武器。這在被日本鬼子凌辱過的香港人痛恨得心驚膽戰的時候，香港一小撮無恥的傢伙，卻又高唱起最下賤的調子。

在八月六日磯谷廉介從監獄裏放出來的第二天，「星島日報」發表了一篇題爲「中日新關係的開始」的社論，其中竟有「過去恩怨從昨天起一筆勾銷，新的合作從昨天開始」等荒謬絕倫的論調。同日的「自然日報」也發表了一篇應景的社論，題目取了一個「中日一對歡喜冤家」。八月九日「工商日報」以「中日和約生效以後」的社評裏，也有「把過去的歷史錯誤一筆勾銷」等辭句。

而當緒方竹虎到了香港的時候，「華僑日報」、「工商日報」、「香港時報」的首頭，還奉命唯謹地親往緒方所住的旅店裏去「拜謁」。甚至，還有一小撮人在替台灣當拉客，秉承背齋當殘餘的意志，想把香港工商界拖下水去，在東南亞替日本經濟侵略作榥子。

但是，這一小撮必竟是一小撮。不管美國主子怎樣地在培植當年殺人的魔犬，不管走狗們怎樣狂吠附和，但每一個真正的香港居民都知道，冤有頭，債有主，和磯谷廉介和緒方竹虎之流，是沒有「親善」之可言的。

每一個正直的香港居民都知道，經過了二次大戰和美國的佔領，日本人民的覺悟已大大提高了；他們正在爭取民主、爭取和平、反對戰爭，而且他們的力量已非常壯大。但是，吉田、磯谷、緒方之流不但不能代表日本人民，而且同時也是日本人民的死對頭。正因爲是這樣的，掛着膏藥旗的輪船開到了香港，船員只得從窗洞裏望望香港的景色，而不敢踏上岸。香港居民憎惡太陽旗，並不是因爲它代表日本人民，而是因爲它代表三年零八個月的罪惡統治，因爲它是日本軍國主義的象徵。

比起那三年零八個月的情況來，香港中國居民的心情是大大不同了。他們並沒有忘記以往的血債，但是在未來，他們卻充滿信心。強大的祖國已在亞洲地平線上升起，光芒萬丈。和全亞洲愛好和平的人民拉起手來，已可擊敗一切侵略者的無恥企圖，三年零八個月的痛苦，決不能重演，我們也決不許它重演！

「自由勞工」危害香港 工聯再促警方懲處

四十四工會聯名致函麥景陶

【本報訊】港九工會聯合會及屬下各工會，在八月初間，曾爲香港英國政府遞解工人代表離港及要求切實制裁「自由勞工」非法活動等事，派出代表往見警務處長麥景陶，提出三項要求，請求切實答覆。據悉：工聯會接到麥景陶的覆信後，曾在第五次常務理事會提出討論，會上各常務理事反映工人們對覆函的意見，一致認爲警務處的答覆是空洞的，而且對「自由勞工」危害香港和平與秩序問題避不作答，對遞解工人代表離港則以「有危害的政治活動」、「接觸外國政治」、「採用外國的做事制度」等空洞的口實來掩飾。工聯會及屬下四十四間工會爲了重申他們的三項要求，特在昨天上午聯名致函警務處長，全文如下：

「麥景陶處長閣下：

「接到貴處八月十三日的覆信，對於『自由勞工』危害香港和平與秩序，閣下並無負責答覆；對於貴處無理遞解工友離港，閣下卻以『有危害的政治活動』『接觸外國政治』『採用外國做事制度』的空洞藉口作掩飾，正如過去所謂『超越法律範圍』的藉口一樣，我們工友是非常不滿的。

「我們工會一向是依照會章辦事的。工會職員和工友代表是經過全體工友選舉出來爲工友服務的，從來我們爲工友做事，爭取有工做有飯食，舉辦工人福利，保障工人權益無不依情據理講法的，難道爲工友服務辦理工友福利就是『接觸外國政治』嗎？這是我們難以理解的。事實勝於雄辯，今天真正危害香港社會和平與秩序的是『自由勞工』，舉其要者：去年十月十日，『自由勞工』在英京酒家門前集體行兇毆傷電車工友莫錯；十一月十五日，『自由勞工』毆打半島酒店工友劉天覺；今年二月四日，西南酒店『自由勞工』糾衆長劉忠在大酒店外寓揮刀斬人（追斬工友高新）；三月卅日，九龍新的士公司『自由勞工』盧蓉毆打工友梁景華；四月卅日，膠業『自由勞工』毆打馮強膠廠工友黃榮；四月十一日，電車『自由勞工』福利部長毆打電車公司售票員羅世康、司閘員陳森；五月十日，『自由勞工』錢發、錢廣海、錢廣源、吳思仲搗亂工會拆旗除像，十一日又搗亂金陵大會堂；五月十四日，『自由勞工』鄧培在公司毆打工會副主席談源；五月廿四日，『九龍自由勞工』林華在荔枝角總站毆打售票員工友甘華；五月廿五日，沙模『自由勞工』張桑、利滿、盧成偉等糾衆毆打工友羅均益、張和；二十七日，利滿又糾集桑徒百幾人毆傷工會職員及工友李樹、黃錦、李周、謝成、李冠倫、蘇榮潤、霍邦、何樹添等多人，同日九龍船塢保安部工友歐敬被『自由勞工』李榮、陳爵潮用鐵枝打傷；七月八日，來源南華鐵工廠六個工人晚上在宿舍睡覺的時候，被『自由勞工』衝入宿舍拿鐵棍和汽水瓶將他們毆傷；八月六日，絲織『自由勞工』毆打工會理事長何捷，明明『自由勞工』爲非作歹，爲何未見貴處予以應有的懲處？是不是『自由勞工』的非法活動才是有利於香港的和平與秩序？閣下的解釋顯然是不能自圓其說的。

信中重申三項要求

停止捕人解釋捕電話工人原因 確保工會合法權益及人身安全

「我們是工人，爭取有工做有飯吃是我們生活切身的基本願望，熱愛偉大的祖國是我們天經地義的應有責任。閣下所謂『接觸外國政治』和『極力進行採用外國的做事制度』，其實只是莫須有的藉口。難道『自由勞工』高喊『反攻大陸』『得到台灣來電嘉獎』『接受美蔣津貼』還不是接觸外國政治嗎？爲何貴處視若無睹呢？難道要港九工人甘心受分裂受出賣受毆打才算是符合於香港的做事制度嗎？爲何貴處置之不理呢？是不是『自由勞工』受到縱容鼓勵任意毆打工友搗亂工會拆旗除像造謠誣衊才是『不接觸外國政治』和『符合於香港的做事制度』呢？對於這樣空洞抽象的解釋，我們認爲是非常無稽的。

「閣下所謂『被遞解離港的工友代表和工會無關』，這只是一手遮天的說法。工友的眼睛是雪亮的，例如電話事件完全是『自由勞工』的搗亂引起的，爲何破壞會章，目無法紀搗亂工會毆打工友的『自由勞工』任其逍遙法外？爲何遵守會章維護工會、熱心工友福利的七個工會職員及工友代表竟被無辜逮捕？就在電話『自由勞工』連遭失敗的時候，發生了逮捕事件，如謂同工會無關，只是欲蓋彌彰的說法；同樣的道理，被捕工友的家屬遭受的痛苦，一切都是貴處造成的，她們認清楚是誰造成她們的痛苦；事實教育她們認清了是非，她們和被捕的工友一樣對於貴處的無理措施是非常憤怒的。

「我們對於閣下的空洞答覆，一致不滿。目前『自由勞工』的破壞活動有增無已（如八月二十四日港巴工人被毆打事件），逮捕事件（如八月二十三日逮捕樹膠主席嚴康）繼續進行。爲此，我們認爲貴處必須切實負責制止『自由勞工』的非法活動、維持社會治安、保障工會的合法權益，保障工友的人身安全，只有這樣才是真正維持香港的和平秩序的辦法。因此，我們認爲必須重申我們的三項要求如下：

「（一）逮捕事件必須立即停止並具體解釋逮捕電話工會七職員及工友代表原因，警方應准許他們及其他工會被捕工友均有回港自由。

「（二）切實制止『自由勞工』的非法活動，對違反香港法例危害香港秩序的爲首作惡的破壞分子必須予以有效的懲處。

「（三）確實保障工會合法權益及工人人身安全，尊重職業社團的合法地位。

港九工會聯合會暨屬下四十四間工會。」

澳門各界救濟失業 後天開始發米工作

救濟證共發出九千多份

【本報訊】澳門消息：澳門各界同胞救濟失業工人及貧苦同胞委員會，除繼續進行籌款工作外，並先撥出葡幣九萬元，購米發放。據悉：現已決定九月五日起分兩處發放第一次救濟米，失業工人領米地點在澳門工聯總會，貧苦同胞領米地點在中華總商會內大會辦事處。

救濟委會發放「救濟證」工作現已全部竣事，共發出救濟證九千六百多份，計失業工人七千二百多戶，貧苦同胞二千四百多戶。領證的人，除了失業和半失業工人外，貧苦同胞中包括挑蔞貨婦、賣煙貧民、擦鞋童、提炮竹女工、搬蓆女工、搬運工人、手車、三輪車和單車工人、車衣貧婦、失業店員、貧苦小販、老弱殘廢貧民、貧苦漁民等等。

巴士站毆人案續審 「自由勞工」變作證人

陳丕士昨嚴詞質問

陳丕士問控方證人、「自由勞工」黃明說：「我說你是被一個工會雇用，專門代那工會當打手的，是嗎？」

【本報訊】潛伏香港中華巴士公司內的「自由勞工」，在集體行兇、毆傷巴士站長及巴士工人後，被控「打架及擾亂治安」，他們承認了控罪，曾被法庭判處罰款。但是，他們當庭的證人一變，忽然成了控方的證人，而被告就是被毆受傷的巴士職工。

這件案子是上月二十四日發生的，地點在統一碼頭中華巴士公司工人休息室內。中央裁判署潘司庭昨天繼續審訊此案時，由陳丕士大律師代表被毆的巴士職工出庭辯護。

曾對承認打人及擾亂治安、後被警方錄作控方證人的兩個「自由勞工」，作了一連串強有力的盤詢。

一開始就承認打架及擾亂治安罪的所謂「自由勞工」分子四人，前經法官判處每人罰款五十元，另簽保一千元兩年內不得再犯。隨着法官宣判之後，警方即將他們錄作控方證人，昨天有黃明、鄧九兩人出庭作證。

不承認有打架行爲的巴士職工六人是：㈠盧光明，二十五歲，售票員；㈡李文光，三十一歲，售票員；㈢歐亘，三十六歲，司機；㈣趙廣榮，二十六歲，巴士站長；㈤周正泰，二十七歲，售票員；㈥潘年昌，三十九歲，售票員。

第一個作證的是「自由勞工」黃明。

陳丕士大律師在盤詢時向他問：「我說你是被一個工會僱用，專代那工會作打手的，是嗎？」答：「不是。」

問：「你是一個職員，工作的地方在北角，住的地方在灣仔，爲什麼會跑到統一碼頭打架？」答：「我請假去淺水灣游水。」

問：「爲什麼要選定淺水灣？」答：「因爲同鄧九約好。」

問：「我說你那天是專到統一碼頭去打架。」答：「不是。」

問：「鄧九那天不是當更？」答：「不知。」

律師質問「自由勞工」 「你不打人爲何認罪」

問：「你是不是中華巴士職工聯會第一批會的員？」答：「是。」

問：「是該會的領導人嗎？」答：「是該會幹事。」

問：「你見過政治部探陳啓華嗎？」答：「未見過。」

陳丕士大律師說：「他專門在各工會走動的，你是『新工會』幹事，竟會沒見過他？」答：「沒有。」

問：「當時你知道第四被告受傷嗎？」答：「不知。」問：「現在知道嗎？」答：「知道。」證人遲疑很久才說：「知道。」

問：「你有打他嗎？」答：「冇。」

問：「你知道誰打他嗎？」答：「唔知。」

問：「難道是他自己碰傷或自己打傷的嗎？」答：「唔知。」

至此，陳丕士大律師指出：「事實上是你和鄧九打他，你們把他追近窗上，用飯格打傷他的鼻樑。你與鄧九立意在打此人，打人後由你們的同黨稽查把閘門鎖緊。因爲鎖門的稽查已有警察在場看見了。」陳丕士大律師又問：「你身爲幹事，就是該會的負責人之一了？」答：「是。」

問：「你是不是應該維持會員的秩序呢？」答：「不是。」不久，他又轉口說：「是。」

問：「你們的工會是沒有政治色彩的嗎？」答：「是。」

問：「一個沒有政治背景的工會爲什麼要懸國民黨旗，你知道英國政府已承認中華人民共和國嗎？」說到這裏，主控官馬上起立說：「這與本案無關。」

陳丕士大律師說：「有的，因爲這個問題可以證明那個『會』的政治動機。」

法官也插言說：「請不要涉及政治。」於是陳丕士大律師就繼續問黃明：「你以爲那個二十呎長八呎寬的休息室兩個工會的會員擠在一起會太小嗎？你會想到要向你們的老闆爭取要求另撥一個地方作你們的休息室以免生事嗎？」答：「沒有。」

問：「我說你那天是和你的朋友進入那休息室去滋事，企圖佔用那休息室的，是嗎？」答：「不是。」

問：「你的口供沒有提及第二、三、六等被告，他們沒有打架了？」答：「是。」

問：「你們的工會是誰管理財政？」答：「洗明。」

問：「你能解釋洗明（稽查員）當天爲何鎖閘？」答：「不知道。」

陳丕士大律師說：「事實上你和其他已認罪的人有計劃去打架。」

接着由「自由勞工」鄧九上台作證，陳丕士大律師質問被告：「你是不是『中華汽車總工會』職員？」答：「不是，僅是會員。」

問：「如果你說的話是真的——說人家打你，不是你打人家，你爲什麼不加辯護，你推說人家推你下地，沒有還手，你可以不認罪。」答：「法官說打人也好，被打也好，都要認罪。」

陳丕士大律師即指出：法官當時說不管打人好或互打也好都要認罪。跟着又問：「照你說，你未打人，但有人傷，是黃明打的，到底是誰打的？」答：「我不清楚。」

問：「你的口供是假造的？」答：「（躊躇）不是。」

問：「你是和黃明有意入休息室滋事，選了十時半入休息室，明知道這時正是趙廣榮休息時間，故意打他，想要公司開除他。你說推茶杯是假的。」答：「是真的。」

問：「你既說有人用力推茶，爲什麼茶沒有傾瀉出來？」鄧無以對。

問：「閘門的稽查是否當值？」答：「不知道。」

問：「你知道有沒有流血？」答：「不知道。後來警察來了後才知道。」

問：「你知不知道黃明曾當『差人』，後來開小差被開除？」答：「不知。」

問：「你到巴士公司工作了多久？」答：「十三個月。」

問：「你和黃明相識了十三個月？」答：「沒有這麼久。」

問：「今天你在那輛車當更？」答：「六號A特別巴士。」

問：「當天六號A特別巴士，根據紀錄，應在九時三刻開出，爲什麼你沒有上車，要在休息室打架？」答：「（停了很久才說）『我唔精神，請假。』」

問：「當日黃明請你飲茶，係唔係請你打人？」答：「不是。」

問：「你見唔見到參加打人的其他兩自由勞工？」答：「唔見。」

問：「差人上來話有稽查鎖閘，你知道嗎？」答：「不知。」

至此法官宣佈退庭，押候本月十九日上午九時半開審。

大量除人引起不滿 電車工人昨提質問

經理說「唔使講理由」

工人指摘資方勾結「自由勞工」

【本報訊】香港電車公司總經理莊士頓在一日下午四時廿五分突以「人數過剩」爲理由，將機器部的工人廿三名及街外部工人十二名宣佈開除。據香港電車職工會消息：開除卅五名工人的消息傳出後，普遍引起電車工人的不滿，他們指出資方這一做法是有預謀的。被除工人並在昨天上午八點多鐘往訪電車公司總經理莊士頓，要求解釋除人理由。但莊士頓卻以「唔使講理由」拒絕工人的要求。電車職工會爲此在昨天晚上召開幹事組長聯席會議，討論除人問題，並決定今天再訪莊士頓，進行交涉。

據悉：昨天早上，當被除工人前往公司交涉時，莊士頓初則拒絕接見，並且不准工人在公司逗留，其後只允接見一個代表。但在接見代表時，莊士頓一貫採取不與講理的態度。當工人代表質詢「是否因爲營業不佳，要開除工人」時，莊士頓竟然這樣說：「最好你不要理這些事。勞工法例規定，開除工人是不需要什麼理由的。」後來他叫一個姓鄒的「師爺」對工人說：「你們如果不服，可請律師控告。」

工人們昨晚在電車職工會的幹事組長聯席會議上指出：「八月十二日，資方通告承認『自由勞工』的時候，已經暗示將以『內部改組和人力過剩』爲『理由』，進行製造失業。」他們接着指出：「這是資方與『自由勞工』勾搭，以達壓制工人和慘剝工人的目的的一個具體事例。」

工人們說：「在百業凋零中，電車公司一枝獨秀。這種除人措施，不僅影響了工人的生活，而且也影響交通，對香港居民也是一個嚴重的威脅。」他們更指出「人工過剩問題，是莊士頓有意製造出來的。」他們說：電車公司每要一輛新車，如果交由公司裏的工人裝配，便需六萬元港幣，工作也比外面做的好，而莊士頓不這樣做，反而以每輛八萬多元的代價給太古承接這項工程。這不僅是對工人的威脅，而且對持有電車公司股票的人是一個損失。」

今日天氣

輕和或中和南風。驟雨，後有零星陣雨。

白宮有女客 剪刀刺工役

【本報訊】灣仔白宮酒店三樓，昨晨五時，有一個女住客用剪刀刺傷酒店裏的侍應生，事後這個行兇女人被警方扣留。據說曾送她到醫院檢驗，證明她既非醉酒，也不是神經病。

行兇女人名叫易淑雲，二十四歲，是前天晚上到白宮酒店去開房間的。據說她和那侍應生何貴榮並不認識。前晚十二時，她曾去借電話，想撥「九九九」，當時被侍應生何貴榮制止了。昨晨五時，她竟料到從房中持剪刀出來，乘何貴榮伏在桌上睡時，用剪刀向他頭部刺去，傷口達二吋。

據說疑兇易淑雲是湖南長沙人，湖南商人曹秋萍的妾侍，因常被丈夫和大婦毒打虐待，精神受了很大刺激，曾幾次要與夫脫離，都遭到拳頭威嚇而不成，這次在旅店行兇，是否因神經受刺激，警方仍在查究中。

澳門街頭血案 葡兵刺殺女子

兩人行街葡兵拔刀行兇 途人見狀立即報警拘捕兇手

【本報訊】澳門消息：澳門十月初五街銀業公會對面馬路，一日上午十一時半發生血案，一個女子被刺受傷倒地，傷勢很重；兇手是一個衛兵，當場被捕。

傷者名叫陳綺蓮，廿九歲，住在亞洲酒店一〇八號房。據說她原來住在河邊新街。一年前她認識一個衛兵，叫安多危麥，駐在馬思爾兵營。可是她不大喜歡他。今年六月十五日，安多危麥曾在亞洲酒店陳綺蓮住處服滴露鬧着自殺，但沒有死。八月卅一日晚上，安多危麥約了陳綺蓮到兵營吃飯。在吃飯時，他拔出刀來，說要把她殺死，幸而被人勸開。九月一日上午，安多危麥到亞洲酒店，把陳綺蓮和她的妹妹一起叫出去「行街」，行到銀業公會對開馬路時，他拔出槍尾劍，向陳綺蓮刺去，傷了兩臂和小腹。途人見狀，立即報警將行兇的衛兵拘去。

恨遭開除 家人難活

失業工人錘擊工頭

港府電器部辦公室昨出血案 疑兇神經失常被送醫院檢驗

（失業工人陸秋）

【本報訊】一個被辭退的失業工人陸秋，昨天上午九時十分，在灣仔港府電器部二樓辦公室裏，用一支鐵錘向管工頭猛擊。工頭被擊重傷。事後疑兇被警察帶往警署。據說疑兇神經本來不健全，自從失業後，因生活困難，神經受了很大刺激。昨天行兇後，他還憤憤的說：「畀佢開除咗，一家七口點樣生活呀！」「橫豎都係死嘅！」據說警方已把他送往神經病院檢驗。

疑兇陸秋，三十八歲，清遠人，家有一妻和兩子兩女，長女十八歲，已在今年出嫁，其餘三個子女一個七歲，一個四歲，一個二歲。此外，尚有老父母。一家八口同住在大道東卅四號三樓。他原是香港英國政府電器部的工人。據說他在那裏已經做了五年，每月薪金約一百八十元。今年四月，港府電器部第二次裁員時，他被裁出來，至今已失業了四個多月。這期間他曾做過幾次散工，但收入很有限。最近爲了家庭生活，他曾到過幾個以前曾工作過的機關找事，據說都沒有見到人。

據他母親說：陸秋從小就在香港英國通用電器公司做過八年學徒，學得了一手好技術。太平洋戰爭前，曾在香港海軍船塢內做電器工作；戰後，回到香港，因海軍船塢裁員被裁出來，他便轉到港府電器部工作。據說：最近許多大工程內部電器設備都是他經手的。因此，他的工頭都說：他的技術好，並說他「平時只顧埋頭工作，不善於逢迎吹拍」。時常說：「唔吹唔拍，會升唔到。」想不到，港府電器部在今年四月第二次裁員時，他竟被辭退了。

國泰

映期無多　四日場

第十二天　仍映

預沽明天座票

費穆遺作

王元龍、李浣、韋偉、劉戀　主演

韓非

導演：朱石麟

江湖兒女

每天十二時半收廉價座

今天映　火鳳凰　李麗華主演

明天映　戀愛之道　舒綉文主演

五號映　三毛流浪記　王龍基主演

千萬注意！

本院映畢　趕運別埠　短期以內　將不再在　港九映出

CORAL

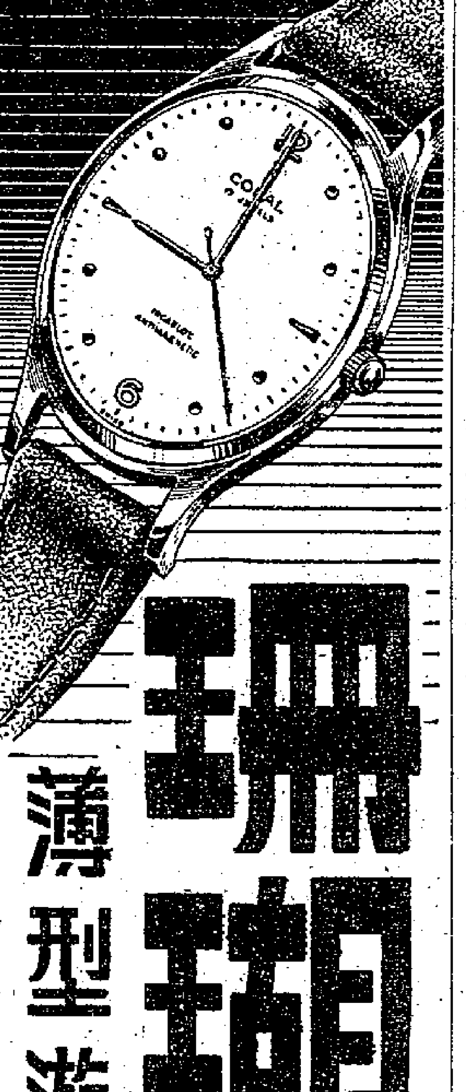

珊瑚牌

薄型游泳表

各大表行均售

總代理　達昌洋行

經濟新聞

我國茶絲轉銷歐非 上半年一萬二千噸

輸往比利時與荷蘭佔總額半數

【本報訊】據可靠統計，今年一至六月由本港運往比利時、荷蘭、馬賽、海法、丹吉爾及北非等地的貨物（包括茶葉、絲和各類雜貨），共達二萬二千一百一十噸，每月平均為三千六百八十五噸。

在這總額達二萬多噸的貨物中，運往比利時的安特衛普和荷蘭的鹿特丹與阿姆斯特丹等港口的，要佔去一萬一千四百六十五噸，即佔輸出總額百分之五十以上。其次是北非口岸的七千五百一十三噸；再次是馬賽的二千六百二十六噸。最少的是海法和丹吉爾，計只佔五百零七噸。

據指出：今年上半年由中國大陸及台灣運港的茶葉，有極大部份是運往上述地區的，其中尤以北非各口岸佔數最多。

值得注意的是，由港運往比利時、荷蘭、法國和北非等地的貨物，都是以今年一月份的數字為最高紀錄。這即是說，在二、三、四、五、六等五個月份內，各月的出口貨量都要比一月份為少。例如一月份輸往安特衛普、鹿特丹和阿姆斯特丹的貨物，共達二千三百二十一噸，而六月份已急降至一千零八噸，成為半年來各月的最低數字。再如運往北非的貨物，一月份是一千五百零八噸，六月份已跌至一千一百九十九噸。

水泥運費過低 船公司拒接載

過去由日本運水泥來港 所收得載脚還不夠船租

【本報訊】據航業界人士說：由日本載運水泥來港，此間各輪船公司現在都沒有一個劃一的運費收取率。由於這一結果，有幾家輪船公司已拒絕接受代運日本水泥的請求了。

據說，過去從日本載水泥來港的運費，曾一度高至每噸收三十港元，但現在已減至每噸十三元至十五元不等。

水泥運費急跌的原因，主要是因為由港開往日本的船隻相當多，而在當地接入的貨物卻很少，這就使得某些業務狀況不佳的輪船公司，自動把運費減低。

鑒於每包水泥在船上所佔的地位多，而運費卻天天往下降，此間幾家租用別人船隻來行走港——日線的輪船公司，現在已拒絕接入這種賤價貨物了；理由是即使載滿一船水泥，所收得的運費也還不夠交船租呢！

又悉：現時由日本運港的洋葱、馬鈴薯、雪梨和蘋果有不少是轉運到西貢去的。

據航業界人士估計，在本週內開往西貢的兩艘貨輪，就已經從本港載去了五、六百噸的日本果菜。據指出：這些水貨多是由西貢商人透過此間的商行向日本訂購的。

從前，憑主要物品供應證進口的日本馬鈴薯，是不准轉運出口的。現在因為日方已撤銷這種貨品的出口限制，再無須港商遞主要物品供應證訂購，從本港轉運到西貢去，自然也就不再受限制了。

生油售價 部份回跌

【本報訊】昨天生油交投仍暢，但部份貨價已告回跌。印度二度酸原油，有三十桶貨出，成每擔一百三十五元。牛皮酸黃色碟油十桶，售每擔一百四十一元。泗水生油有五噸新貨成交，售每擔一百六十二元。海防油十五桶，售每擔一百二十九元，成價較前跌了三元。暹羅罐裝油，猴子牌與飛星牌均成每擔一百七十八元，前者成一百一十六罐，每擔下跌四元，後者成一百罐，每擔跌了二元。

散艙桐油 本地客買九噸

【本報訊】沉寂數天的桐油市，昨天復有本地客落場買去九噸，散艙貨仍穩成每擔二百二十五元。

豆類市況依然活躍

外客續購青豆二百餘噸 紅豆綠豆各成出三十噸

【本報訊】豆類昨天成交仍多。台灣客及南洋客對青豆的購意極濃，綜計全日買去二百五十多噸，其中以開封貨為主要對象。

開封青豆賣出共一百九十五噸，最低成每擔四十六元八毫，最高成四十七元（兩週花貨價格）；常州次貨，有三十噸以每擔四十五元三毫五仙覓成；天津貨則以每擔四十六元成出三十噸。

來自天津的紅豆，覓出將達三十噸，分成每擔九十元和九十二元等兩價。

繼前天買去一批之後，印度客昨再度買去明光綠豆三十噸，成交價格是每擔四十二元。

作飼料用的蠶豆，日來交投略見增加，華中運來的中粒貨色，以每擔二十八元五毫、二十九元賣去十多噸。

漢口麥糠，昨天賣出一百一十噸，售每擔十八元和十八元二毫兩個價錢；與此同時，有兩天後交收的長沙玉蜀黍六十噸，以每擔二十一元三毫賣出。

蒜頭成出二百餘笠，嘉定貨和寧波貨均售每擔五十元，兩者各成一百笠。

作染料原料用的梔子，成出六十噸毛貨，每擔售五十三元。

日本客再度落手購去四川苧角十噸，兩週花貨每擔仍成一百九十二元。暹羅食用生仁，每擔售九十三元五毫，

霉菜再來五百笠 買家又搶購一空

【本報訊】渴市已久的霉菜，昨天有五百笠從東江運到，由於來貨量少，追求人多，不旋踵即被客幫搶購一空。

昨天賣去的霉菜，較前市價普遍報高。梁化菜片售每擔一百一十八元，比前漲了二元五毫。橫瀝菜片售一百二十二元，菜心售一百六十五元五毫。平山菜片售一百零六元，菜心售一百三十八元六毫。

據賣家說：這是他今年辦來的最後一批霉菜，因為產季現已快成過去，短期內再難望有大量運來了。

市面零件事

主要物品零售價（單位港幣元）

九月二日（以中央市場價為準）

品名	單位	零售價	品名	單位	零售價
鮮牛肉	一斤	六．〇〇	冬瓜	一斤	〇．二〇
豬肉	一斤	三．二〇	番茄	一斤	〇．七〇
中雞	一斤	四．五〇	白菜	一斤	〇．六五
鵝	一斤	三．四〇	芥蘭	一斤	一．二〇
鴨	一斤	四．〇〇	菜心	一斤	〇．八〇
中蝦	一斤	三．〇〇	馬鈴薯	一斤	〇．三五
紅衫	一斤	一．六〇	白糖	一斤	〇．七五
鮫魚	一斤	二．〇〇	花生油	一斤	一．八〇
鯇魚	一斤	一．八〇	油粘米	一斤	〇．一〇
雞蛋	十隻	一．六〇	麵粉	一斤	〇．八〇
鴨蛋	十隻	一．六〇	河柴	一擔	一〇．五〇

說明：中蝦每斤漲五毫，鵝漲四毫，中雞漲二毫，鮫魚、芥蘭漲二毫，菜心漲一毫，白菜漲五仙。鯇魚跌二毫。

訂購英藥品供應證 工商處已停止簽發

英藥品轉口須領特許證

【本報訊】自前日起，港府工商業管理處已停止簽發給商人訂購英國藥品用的「主要物品供應證」。

在昨天下午接見本報記者時，工商業管理處經濟管理主任里特曼和英國商務特派專員哈里臣，都證實了上項消息。

但是，在這日期之前憑「主要物品供應證」進口的英國藥品，除非領得特許證件，還是不能轉運出口的。里特曼說：在這種情形下進口的英國藥品，「仍然要繼續受管制」。

由於這一新辦法的施行，英國藥品今後將可以自由輸入本港了。但是，據里特曼表示，英國藥品是否可以自由運來，還要由英政府作最後決定。

不過，有一點可以肯定的，那就是今後經英政府批准輸港的藥品，都可以憑普通出口證轉運出口。

據西藥業人士說：由於訂購手續的簡化，今後由英國來港的抗菌劑和磺胺劑，都可望較前增多。他們說：這對英國的製藥商是大有好處的，因為在過去一年多來，由於英政府跟隨美國施行「禁運」的結果，英國藥品在本港市場上的地位，已被法國貨取而代之了。

【又訊】法國治必效藥廠出品的廿萬單位盤尼西林，昨天續有數千支成出，然於來貨疏少，賣家不肯低售，市價已漲至每支八毫。痢疾粉也有外客落場搜購，但因現貨極是疏渴，結果未有成交。昨有一批定十月初到埠的花貨，以每磅十三元九毫的價格求售，據說客幫正在考慮訂購中。

成出三十包。兩週交收的花生麩，有四十噸以每擔二十七元賣成。來自湛江的黑芝蔴，仍穩成每擔八十八元，計賣出三十五噸。

東江熟松香，光[illegible]級貨色成出十五箱，售每擔八十五元，成價較前微跌。

蓖麻籽昨天也有十餘包成出，分售每擔二百七十元、二百五十五元及一百五十五元三個價錢，這些貨物是按照貨地的優劣而定價的，所以價錢相差比較遠。

此外，本地買入徐聞蓖麻七十擔，售每擔三十二元。另有紅粟米一百包，則成每擔三十二元五毫，買主是本地洋行。

英鎊紙昨轉跌

【本報訊】昨日本港英鎊紙轉跌，正鎊紙由每鎊一五．三元跌為一五．二元。大什鎊紙由一二．三九元跌為一二．三八元。細什鎊一二．二八元。

巴黎曼谷金價齊跌

【本報訊】巴黎和曼谷的一日金價，同告下跌。

巴黎金由每盎斯三九．八五美元跌為三八．九一美元。曼谷金由每盎斯四一．七八美元跌為四一．七四美元。

同日孟買金由每盎斯四六．七八美元漲至四六．九一美元，漲一毫三仙美金。

歐洲金每盎斯三七．五美元，貝魯特金每盎斯三七．八美元，丹吉爾金每盎斯三七．六美元，瑞士金每盎斯三七．六五美元，里斯本金每盎斯四〇．六美元。各價比前無變化。

五金市回醒

黑鐵皮價報漲 國產鉛水線交投暢爽

廣州商情

【本報廣州二日電話】本市今天市況：新藥新貨源至，外客批購，市況活躍。UPR四林針成出頗多，每支五、〇〇〇元。禮來二U一〇〇CC肝精回順，每支成五五、〇〇〇元。非那昔丁粉，每磅成五六、〇〇〇元，做小二、〇〇〇元，披拉勿東價挺升，每磅成一五八、〇〇〇元。阿司匹靈粉成多，價穩。

化工原料市爽，價均穩定。中丁香花有新貨，每市擔五〇〇萬。埃及硼膠珠，每公擔一二〇萬。英國紅蠟餅，每磅八、五〇〇元。美國三號黃蠟，每公擔成一四〇萬。

染料有新貨上市。二〇力雙金錢水靛缺貨甚久，今有成出，每市擔一八八萬。德國鹽基湖藍新貨，每市擔成一、三五〇萬。意大利五〇力鹽基玫精，每市擔成二、一〇〇萬。

五金市回醒，新貨大盤沖場，交投暢旺。英國二〇×二八馬口鐵（二百磅裝）每箱成二七〇萬，三〇三一號黑鐵皮報漲，每噸成一、四〇〇萬。日本三號鉾鐵新貨，每張成九五、〇〇〇元。六號三×七白鉛片，每桶成九〇〇萬，上升一〇萬；三×八每桶成九一〇萬。國產一二號鉛水線市暢，每噸成一

茶油品種不一，運桶最低成四〇〇萬。八角市好，南寧貨每市擔成八八萬，東興貨每市擔成八五萬，均做大三萬。

更正

上月廿八日兵險來減低一稿，由中國出口的㈥，應改為仍收千分之一點五，㈦應改為香港九龍和澳門減收為千分之一；進口中國去的㈥，應改為仍收千分之一點五，㈦應改為香港九龍和澳門減收為千分之一。

歐洲產紙公價降低

每噸減八鎊至二十一鎊

新公價比捷波奧等國廠價仍高 昨天本港洋紙市交投平淡反應不大

【本報訊】歐洲紙業聯合會（不包括捷、波、奧等國紙廠）已決定降低部份硫酸質紙類及機纖質紙類與非木質紙類公價，C.I.F.香港每噸分別降低八鎊半至二十一鎊不等，惟降低後的新公價還比捷波奧等國紙廠訂價高得多，因此，昨天港市反應不大。

據洋紙商說：歐洲紙業聯合會於上月底在挪威奧斯陸開會討論降低洋紙公價以使能切合實際市情，昨天初步接到的私人電報消息，該會議已決定除蠟油紙公價暫不變更外，部份硫酸質及機纖質、非木質紙類每噸C.I.F.香港公價分別降低八英鎊半至二十一英鎊不等。目前新公價表還未寄到，據電報報道的新公價計有：道林紙C.I.F.香港每噸一百二十三英鎊十司令（比六月廿五日定的舊公價降八鎊五司令），赤鷄皮紙每噸九十八英鎊十司令（比舊公價降十五英鎊），三十四格閣白鷄皮紙一百一十英鎊十司令（降八英鎊十司令），四十格閣白鷄皮紙九十八英鎊十司令（降十五英鎊），白有光紙一百英鎊十五司令（降十四鎊十司令），郵封紙一百一十四鎊十司令（降十四鎊十七司令六便士），白打字紙一百四十九英鎊（降十七鎊十五司令），白拷貝紙一百五十六鎊十司令（降二十一鎊）。盒啫紙七十二鎊十司令，五十格閣無嘜二號紙一百一十鎊十司令，六十格閣無嘜二號紙一百一十四鎊。

據洋紙商說：不屬於歐洲紙業聯合會範圍的捷克、波蘭、奧大利等國紙廠的訂價仍遠比現在歐洲紙業聯合會新定的公價低。這次歐洲紙業聯合會的將公價降低，不過是使公會比較接近市情而已。所以消息傳來港市反應不大。

昨天本港洋紙交投平淡，四十八磅道林紙以每磅九毫的價格成交五百令，六十八磅道林紙以每磅七毫八仙成出四百令，二十六磅上白蠟油紙以每令三十八元成五百令，卅四磅牛油紙以每令三十五元成一百五十令，日本玻璃紙以每令七十一元五毫成二百令，十六磅白打字紙以每令十七元成二百令，八十五磅英國粉紙以每令一百零五元成一百令。

經濟導報 二八七期出版

經濟導報第二八七期（第六年第卅六期）已於九月二日出版。該期有「蘇聯亞洲部份的入口、工農業與交通」（並附圖片）、「認眞學習共同綱領正確認識公私關係」及「兩種情況一個問題」（對香港貿易情況的分析）等文。同時還有「一九五二年七月份香港對外貿易貨值統計」可供參考。

新金將續運到 金鈔一致下跌

K金又跌破三百大關

【本報訊】昨日K金、美元、金單一致破關下跌。K金開市三〇〇．一二五，扳至三〇〇．五後，駿×與潮齊大戶拋出，三〇〇關不守，低見二九九．五，上午收市二九九．六二五。午後開市二九九．五，市勢牛皮，徘徊於二九九．三七五｜二九九．七五間，收市二九九．七五。最高三〇〇．五（上午），最低二九九．三七五（下午）。去息二毫。場內交收一、三六〇兩，場外交收約五千兩。公價三〇〇。

澳門金開市三一一，收市三一一〇．五，最高三一一．一二五，最低三一〇．三七五。去息五毫半。

因傳新金將繼續運到，外銷多不化算，美元下跌，金價隨降。新金訂價叫每盎斯四〇．六美元，無成交。

美元開市六四〇．五，上午收市六三九．一二五，午後開市六三八．七五，收市六三九．一二五，最高六四一．一二五，最低六三八．五。去息一元。交收十萬美元。

美電開市六四二．五，收市六四一，最高六四三，最低六四〇。

物資交流繼續展開

·本報記者·

廣州經濟

這一週來，廣州工商界有了新的出現，像國藥、文教用品、進出口、電池、五金製品、化工染料、鈕扣、製藥、縫紉機、土紙等十個行業，為了參加雲南省物資交流，打開兩省物資交流的新局面，訂出購銷計劃五百億元，並於八月廿五日乘飛機直達昆明。廣州工商界代表這樣出發進行省際交流，三年來尚屬創舉。

廣州工商界經過中南區、西南區、廣西省等物資交流大會，解決了他們很多存在的問題，打開了滯銷品的銷路，一般行業對各地物資交流大會已大感興趣，如九月一日湖南醴陵縣舉行物資交流大會，廣州市已有針織、五金製品、燃料等九個行業代表組成廣州貿易考察團，在八月卅日即起程前往。他們認為醴陵土地肥沃，物產豐富，土改後農民購買力大大提高，他們有信心參加這個交流會，訂出購銷計劃有百億以上。

由於物資交流運動繼續開展中，市場交投亦再度增加，以生仁、麵、雜糧的市場交投情況來說：以生仁為例，除市銷外，四鄉需量大增，八月中旬較上旬增加了百分之二一點一七。生油正如上述情況一樣，交投量比前增加，八月上旬較七月下旬增加百分之二〇點一八，到中旬又較上旬增加了百分之五點八九。片糖因季節及銷力增強的關係，由五月份起已轉入旺銷季節，計六月份較五月份增加了百分之一十四，七月份又較六月份增加了百分之二二點七七，至八月中旬市勢轉為穩步趨旺，成交量較上旬增加了百分之二四點三一。機白糖市情隨片糖走好，七月份較六月份增加百分之一點二二，到八月中旬又較上旬增加百分之六點八一。麵粉市場亦在今年五月起已轉為暢銷，以五月份為一百，則六月份增加了百分之二二點一七，七月份又比六月份增加了百分之二二．五，到八月中旬又較上旬增加百分之二三點三一。生麩自外國麵及農村開展農業增產運動以後，農民多購入麩肥使用，市況日趨繁盛，計七月份較六月份增加百分之九五點〇八，八月中旬較同月上旬增加百分之二五點四。豆餅亦因農村吸力增大，市銷量按旬累增，計六月份比五月份增加了百分之二七點五，七月份比六月份增加百分之八十七，到八月上旬又增加百分之三七點九。其他青豆、什豆、黑豆，亦因市場改善了管理，外銷量亦逐漸增加，打開會一度停滯的市面。

廣州近郊和廣東已土改的農村購買力日益提高，佛山布及其他各種貨品，成交量逐月增加，如以今年四月份成交為基期，則五月份比四月份增加了百分之六〇點四六，六月份增加百分之八八點三一，七月份增加了百分之一三三七點九六，八月份到廿八日止，則增加至百分之一四五點四八。香煙也一樣暢銷起來，過去所銷售的香煙以下價煙較暢銷，現在已轉為中上價煙了。銷售量也比前增加，私商如海珠南路代理商成行的銷售額，五月份值得二億六千多萬，六月份已增至四億五千多萬，七月份售到五億八千多萬，八月份也比上月又有增加。過去廣州銷售四鄉的約佔銷售百分之四十五，現已增佔至百分之六十。

其他如電商業銷路亦大大地增加，如七月份銷出二萬多打，八月上中旬銷出即有一萬九千多打，無疑的，八月銷售量仍會增加的。

廣州市工商聯為了發動參加各地物資交流成果，已於八月卅日成立了交易合同協議執行檢委會，現已展開工作，該會主要深入檢查合同協議執行情況，了解主要存在問題及監督簽訂合同廠商徹底執行。（八月卅一日寄）

火柴續運去

巴商催促付貨 今天一輪載去三千箱

【本報訊】從八月份至今，香港火柴工業的生意頗不錯。繼上月中旬「利百路」輪載去大宗火柴之後，今日由港開出的「北方之鳳」輪，將再運載大量火柴到吉大港去。

「北方之鳳」輪是華林公司代理的輪船，此次開往吉大港，乃由港澳各大火柴廠商包船載去火柴約近二千箱，連上月的四千九百箱在內，在不到一個月的時間中，港澳兩地就幾乎有七千箱火柴銷到吉大港去了。

此次由「北方之鳳」輪運往吉大港的火柴，是上月下旬的訂貨；當時吉大港商人不但沒有因巴基斯坦當局公佈新管制入口法令而停止來港購貨，新的訂單反而接二連三地寄來。據說，吉大港商人早已領好了火柴入口證，因此新訂貨的入口，將不致受到新管制入口令的阻礙。但他們有一個要求，就是訂貨能越快運出越好。

如上次一樣，此次運去的火柴，雖然以成本很高的存貨居多，但是廠商要比上次去貨稍為多得好處。

「北方之鳳」輪載重約有千多噸，除載火柴外，還接載了一部份的雜貨。

截郵時間表

今日

平郵

地區	時間
中華人民共和國	上午九時半
澳門	下午一時半、六時半
菲島	上午九時
馬來亞	上午十時
日本、美國、中南美洲、台灣	下午二時
越南	下午三時

空郵

地區	時間
菲島、夏威夷、美國、加拿大	上午八時
台灣	上午十一時
馬來亞、澳洲、新西蘭、暹羅、印度、巴基斯坦、中東、非洲、英國、歐洲、日本、朝鮮、台灣、沖繩、紐約、加拿大、越南（東京省）	下午四時半

明日

平郵

地區	時間
中華人民共和國	上午九時半
澳門	下午一時半、六時
印尼	下午二時

空郵

地區	時間
菲島、夏威夷、舊金山	正午十二時
越南、法國、西北非洲、暹羅、菲島、北婆羅洲、巴基斯坦、英國、歐洲	下午四時半

唐拾義久咳丸

鎮咳溶痰 健肺防癆

各地藥店均有代售 唐拾義藥廠發行 廠址香港文咸東街

風景幽美 空氣涼爽 租價相宜 服務週到

新式傢俬 大型冰箱 華麗風扇 全日熱水 一切全備

分層頂售 手續完備

單房幽雅精潔 可以包飯亦可自炊

★ 取價最廉 ★ 歡迎比較 ★

半山公寓

羅便臣道57號 干德道45號 電話三六二二六

★交通指南★

京漢線客車簡明時刻表

直快8		站名		直快7
16.23	到	北京	開	12.50
54 / 9.41	開 / 到	石家莊	到 / 開	19.11 / 23
23.15 / 22.57	開 / 到	鄭州	到 / 開	5.43 / 58
9.36	開	漢口	到	19.19

234 廣武普客	62 廣武快客		站名		61 武廣快客	233 武廣普客
	5.01	到	武昌東	開	23.55	
	23.36 / 19.22	開 / 到	長沙東	到 / 開	9.10 / 24	
0.03	51 / 14.31	開 / 到	衡陽	到 / 開	13.46 / 14.05	5.50
21 / 14.06	6.10 / 5.55	開 / 到	韶關	到 / 開	22.46 / 23.01	15.25 / 40
上午6.55	23.55	開	廣州東	到	5.13	22.34

九龍羅湖線客車

九龍開	到羅湖
上午7時39分	上午8時40分
8時32分	9時35分
10時	11時2分
中午11時20分	中午12時21分
下午12時18分	下午1時19分
2時11分	3時12分
4時12分	5時16分
5時5分	6時7分
6時4分	7時5分
8時8分	9時10分

羅湖開	到九龍
上午6時58分	上午7時57分
7時48分	8時48分
8時16分	9時14分
10時7分	11時8分
11時57分	中午12時59分
下午1時58分	下午2時52分
3時16分（快車）	4時2分
3時27分	4時29分
4時5分	5時22分
5時43分	6時45分
7時50分	8時15分

客車簡明行車時刻表

直快10		站名		直快9
下午16.19	到	上海	開	上午12.25
28 / 12.10	開 / 到	杭州	到 / 開	16.18 / 33
52 / 7.42	開 / 到	金華	到 / 開	20.53 / 21.03
47 / 21.31	開 / 到	向塘西站	到 / 開	7.01 / 17
23 / 12.01	開 / 到	株州	到 / 開	16.11 / 32
9.05 / 47	開 / 到	衡陽	到 / 開	19.19 / 38
0.12 / 23.57	開 / 到	韶關	到 / 開	4.00 / 15
18.05 下午	開	廣州東	到	10.11 上午

廣深線客車行車時刻表

普客238	站名	普客237
	廣州南	
18.49	廣州	7.5
47		9.53
16.37	石龍	10.03
15.31		11.06
15.27	樟木頭	10
14.00	深圳	[illegible]

港澳線輪船航期

船名	往澳時間	返港時間	碼頭	電話
德星	每日午夜十二時半	每日下午一時半	大業	20545
佛山	（入例塢）		元安	26719
利航	每日下午二時半	每日凌晨二時半	大業	22555
廣東	每日午夜十二時	每日下午三時正	元安	24737
金城	每日下午二時正	每日凌晨二時正	三角	20574
大來	每日下午三時正	每日凌晨三時正	德記	26719

入口船期

船名	西名	開來埠名	日期	公司
濟南	SAN EDUARDO	汕頭	3日	[illegible]
德利馬士基	TREIN MAERSK	岷城	4日	捷成
泰星	THAI	日本	4日	福來
永生	WING SANG	基隆	4日	渣甸
漢陽	HAN YANG	神戶	4日	太古
帛休斯	PERSEUS	神戶	4日	太古
[illegible]	PIONEER BAY	美國帆城	4日	美輪
寶樹雲	BOISSEVAIN	日本	4日	渣華

出口船期

船名	西名	開往埠名	日期	公司
馬來賓	MARABANK	星洲東南非	3日	銀行
族安	SUNON	西貢	3日	和發成
御影丸	MIKAGE MARU	星洲曼谷	3日	東方
盛京	SHENGKING	基隆	3日	太古
民興	ELSBETH	海防	3日	順昌
[illegible]雪爾	GLENSHIEL	星埠	3日	渣甸
北方之鳳	NORTHERN PHOENIX	吉大港	4日	華林
雲南	YUNNAN	上海	4日	太古

體育

昨天網球奪標戰 中游擊敗南華
獲得甲組混合賽冠軍 成績六分半比二分半

【本報訊】昨天下午，香港木球會場舉行了一場團體男女混合甲組網球決賽，由中游會對抗南華會。經過各組比賽結果，中游以六分半比二分半擊倒南華，奪得本屆錦標。經過三環比賽的比數是：首環中游勝三比一分；次環各得一分半，平手；三環中游勝二比一分。

昨天南華排出陣容本來不弱，只因少了葉觀雄夫婦出場効力，使原有的實力打了折扣；加以許承位和李烈俊都不是擊打好手，許稍於正手抽擊，反手則攻守均弱。李烈俊只善守而沒有衝網快壓的突擊「殺手」，攻力不強。但各組配搭的女子都有好的演出，雷愛善的抽球也頗夠勁。

中游三組，合作純熟；加以徐煒培、陶冠球、梁寶奎對於混合比賽，向有經驗，演出極佳；尤以陶、祝組勇奪三分，未曾一敗，最爲難得。各組績分錄下：

（中游）		（南華）	
陶冠球 祝愛薇	勝	許承位 雷愛善	六比三
	勝	李烈俊 毛燕弦	六比二
	勝	潘世安 邱幼蓮	六比三
徐偉培 羅德貞	和	許承位 雷愛善	六比六
	勝	李烈俊 毛燕弦	六比三
	勝	潘世安 邱幼蓮	六比一
梁寶奎 梁佩瑤	負於	許承位 雷愛善	二比六
	負於	李烈俊 毛燕弦	四比六
	勝	潘世安 邱幼蓮	六比三

今晚排球表演賽 仁社挑戰英消隊
籃球賽華雄女對英消男

【本報訊】英消排球隊曾得公開賽、藻泉盃、福利盃等三個冠軍，實力很強。台山「仁社」排球隊留港球員爲切磋技術，定今晚八時半約該隊在修頓球場作表演賽；賽前另有一場男女對抗的籃球賽，由華雄女子隊對星青男子隊，七時半開始。門票分一元二角及二元四角兩種。

籃球表演賽，華雄是本屆公開賽的冠軍，葉慕貞、李碧璐、伍金霙、梁慕儀、麥潤桃、郭巧紅等，都是此中好手，有男子作風，今晚與星青對抗，料有緊張演出。

排球之戰，英消隊員，久經合作；梅華賢、梅健勝一雙「鐵鎚」，左右夢殺，爲取分之鑰。這隊人馬，不但人才平均，聯絡也很有默契。「仁社」有黃永棣、譚瑞堅、伍淡泓、梁渤泉等好手，但因離隊已久，未經合作訓練，聯絡方面，恐怕有些問題；預測英消可勝。錄籃、排四隊球員名單如下：

（華雄女子籃球隊）葉慕貞、李碧璐、余少霞、伍金霙、梁慕儀、姜炳敏、姚德譚珍、麥潤桃、郭巧紅、惠閔、吳舜閔。

（星青男子籃球隊）趙慶生、胡輝光、鄭國榮、梁泰炎、黎蘭汛、潘朝彥。

（英消排球隊）江強、江國鈿、余訊南、梅華賢、梅池銳、伍光優、林鑑沘、林潤明。

（仁社排球隊）黃永棣、趙振裘、陳景春、李杏林、譚瑞堅、伍淡泓、民、黃錫彥、梁渤泉、葉錫康、伍雨生、伍行。

第十五屆世運會男子技巧運動中獲得絕對冠軍稱號的蘇聯選手朱卡林的吊環表演。

高級乒乓揭幕戰 明日共四場角逐
共有十四隊參加比賽

【本報訊】乒乓總會主辦的高級團體乒乓賽，參加的共有十四隊，定明日下午七時半在修頓場開始角逐。揭幕賽共有四場：僑東對美珍B、華雄對美珍A、西區對聯益、星島對孔聖。錄十四隊球員名單如下：

（金銀）黃冠南、鍾仲先、周汝彤、梅顯旋。（星島）鄭國榮、鍾展成、姜永寧。（南華）黃鑑銘、劉國柱、陳佰良、周國泰。（西區）周振球、李萍、羅錦燊、王錫添。（東方）薛諾初、傅其芳、徐祥齡、劉錫晃。（聯益）馬鐵英、易廷瑞、吳國海。（僑東）容富培、陳中平、朱錦泉、鍾恩榮。（西區B）劉經宏、梁耀漢、何志揚、唐英傑。（孔聖會）李俊亨、李吉興、黃業成、李鴻基。（華雄）馬超棟、蔡建新、馮顯芬、潘汝江。（美珍A）鍾慶洲、莫明達、洪子邦、陳潤安。（美珍B）譚忠、謝鐵城、蕭耀、鍾慶焜。（電維）陳英、李津、翟榮基、翟嶽祺。（青聯）鮑善同、錢江、周其陞、楊潔。

昨晚排球聯賽 六華勇挫南華

【本報訊】公開排球聯賽昨晚有兩場在青支場舉行，首場六華勝南華，三比二；末場東方勝海僑（棄權）。

六華與南華之戰，第一局六華先勝六比四。六華梅仲新、周輝等追成平手。接着，南華阮元進叠次建功，和余啓恩幾記重擊，南華以廿一比十四勝了首局。第二局，六華伍錦宏還開球之便，先勝一分；周輝接着門毖得手，士氣頓盛，以十一比一佔先。南華因損失太多，求勝心切，反而亂了陣腳，六華以廿一比十一扳回一局。第三局，南華隊員因氣力不繼，常居下風；雖曾一度打成四比五，但六華氣充力沛，聯絡較好，以廿一比十二再勝一局，成二比一。第四局開始，六華首先佔先，但爲南華阮元進等一度反攻，打成各十七平手。接着余啓恩的猛扣和阮元進的門毖，南華以廿一比十九贏了這一局，二比二平手。第五局，南華由於情緒緊張，常常走亂位置。結果，六華以廿一比十五贏了最後一局，以三比二擊敗南華。

六華作戰精神很好，黃棣源、周輝、劉華和謝安等氣充力沛，手風順，扣球勁。黃兆燊開球低而勁，守力穩固。南華以阮元進、余啓恩和陳文幹演出較好；但因連晚作戰，氣力較差，爲昨晚失敗的主因。

南華：阮元進、余啓恩、梁子威、吳相柏、黃炎鈞、勞順道、陳文幹、陳虎、劉炳培

六華：劉仲華、伍錦宏、梅新、黃兆燊、謝安、甄良、梅英驍、黃冠橋、黃棣源、許球、周輝

體壇雜記
英光

日前「中華盾」在嘉山舉行第一場籃球決戰，全場只有四成觀衆，沒有「大戰」的氣氛。

高棣銓、李煒民、余紱軍臨時被召返星的消息，南華事前當然知道，因此在籃球聯賽的賽程還沒有完成的時候，就要求先把南華對自力的一場決奕排在修頓球場舉行。

爲甚麼要排在修頓場舉行呢？據說是恐怕在嘉山比賽，碰上天雨改期，「星援部隊」又要趕速返星，奪標希望就少了。

本屆足球聯賽已定本月廿七日揭幕，凡已參加比賽的球隊都在準備及鋒而試。那上屆在聯賽「包尾大番」的海軍隊已從上週起開始操練。

傑志借用海軍球場來做「主場」，前天開始到場練習，並以甲乙組球員混合隊與海軍作友誼賽，結果傑志以二比一勝。

足球總會決定借跑馬地內六個球場爲本屆乙丙組聯賽之用；但今年該處球場管理很嚴，平時不許「閒人」攙入，所以到了現在還沒有球員到那裏操練，和往年自由出入的情形完全不同。

今晚按表青支場原有兩場比賽，因英消今晚在修頓場出戰仁社，宣佈改期。

參加第十五屆世運會的我國代表團於八月二日下午訪問赫爾辛基和平營，向營中的各國青年表達了中國代表團對促進和平和加強各國運動員的國際友誼的熱切願望。

工廠盃籃球賽 五十一隊參加

【本報訊】青年會主辦的第四屆工廠盃籃球賽，日前已經截止報名。計參加的有瑞琪、長城、惠康、美孚、國貨、利榮、民星、鴻利、建誠、兆來、昌興、中華、萬國A、萬國B、供倉、南A、嶺南B、益光、堅美、羣生祥、永泰、永全、華南、紐約、大行、粵興、新西園、浮國A、浮國B、建興、鑽石、信宜、時新、怡泰、連僑、南強、范家園、協成、洪昌、南太古、南洋、加拿大、大同、精美、大觀、淘化、成興、永安盛A、永安盛B等共五十一隊。聯賽定明天下午五時召集各隊代表開座談會決定開賽時各項問題與抽籤編排賽程；準備本月八日開始角逐。

籃球錦標賽 改十二日揭幕

【本港訊】第二屆籃球錦標賽參加者共有四十六隊，經抽籤編爲六組角逐，定十一日開賽。現因事改期十二日（星期五）舉行。會以各隊隊員名單及相片多未交齊，昨通告凡未將名單相片交到或報名未足額定人數的，須在本月六日前辦妥手續；否則作自動放棄論。

兒童球賽 昨今戰訊

【本報訊】第一屆兒童小足球聯賽，今日在修頓場續有兩場舉行。首場三時，厦隊對遊童隊；次場四時，兒隊對樂利隊。昨日兩場戰績：樂利隊和聯隊，二比二；聯隊勝大隊，五比一。

排聯今天開會 討論修章問題

【本報訊】港九排球聯會定今天下午六時在六國飯店召開全體委員會議，報告及討論事項如下：㊀會務報告、㊁財政報告、㊂修章問題、㊃其他。

世界運動會籃球決賽記（續昨）
原載蘇聯「體育報」

接下來一場比賽，上場的是美國隊——一九四八年奧林匹克籃球冠軍和實力堅強的阿根廷隊。從第一分鐘開始，就呈現了有趣而緊張的局面。阿根廷隊球員身材高度遠不及美國隊員：柯爾達身高二公尺十三公分，福賴伊倍盜拉身高二公尺十公分。在第四分鐘，美國隊以十四比〇佔優勢。阿根廷隊不甘落後太甚，奮起力追，很快地縮短了比數，在第十三分鐘時，比數一度扳至三十比廿三，僅輸美國七分。阿根廷隊員動作迅速有力，他們將比數一直追到卅五比卅六，僅是一分之差！美國隊福賴伊倍盜拉換去，調入洛維萊特，身高亦達二公尺九公分，他贏得了很多機會。上半時結果爲四三比卅九，美國隊佔優勢。

在休息後上場時，阿根廷隊員似感疲憊，結果遂以八五比七六戰負。

到此時，確定了爭取奧林匹克籃球冠軍的是蘇聯隊與美國隊。

在第二組中，第一對比賽的是保加利亞隊與智利隊。保加利亞隊員在前幾場比賽中浪費了許多精力，故常落在迅速的智利隊員後面，形成被動。在上半時他們振力反攻，縮短了比數。結果智利隊以六十比五三勝保加利亞隊。

第二對比賽的是法國隊與巴西隊。在上半時，巴西隊打敗了法國隊，比數爲卅一比廿六。在下半時，巴西隊的彭非茲、洛里盜司和莫塔表演特別精采。結果巴西隊勝法國隊，五九比四四。因此，巴西隊與智利隊再度決賽，競爭第五和第六名。

晚上競爭第七、第八名的是保加利亞隊與法國隊，結果保加利亞隊戰勝法國隊，成績爲五八比四四。

烏拉圭隊與阿根廷隊在晚上決賽，結果烏拉圭隊勝，比數爲六八比五九。烏拉圭隊獲得了奧林匹克籃球第三名和銅質獎章。

八月二日，在麥斯哈里廳結束了奧林匹克籃球決賽。

智利隊與巴西隊競賽第五名。智利隊員動作迅速，上半時以卅二比廿四佔先。巴西隊在下半時表演較好，但是要縮短比數，則尚屬不能。比賽結果五八比四九，智利隊勝。

下來是烏拉圭隊對阿根廷隊，競爭第三名。因此在烏拉圭隊在以前幾場比賽中，行動粗野。比賽開始前，球場週圍滿佈了維持秩序的警察，但是在如此小心的預防下，結果還是發生了打架事件，警察費了很多氣力才將南美洲籃球員的粗暴脾氣制止下來。

比賽中，烏拉圭隊一直佔先，上半時成績爲卅一比廿四。在最後八分鐘，烏拉圭隊只賸下四個人，但阿根廷隊依舊毫無進展。在最後二分鐘，烏拉圭隊只賸下三個人。結果比數爲六八比五九，烏拉圭隊勝，獲得奧林匹克籃球第三名銅質獎章。

接着蘇聯隊和美國隊上場。蘇聯隊的陣容是：布達烏塔斯、克羅斯、墨依西夫、庫拉本和柯基奧。美國隊由二個長子——柯爾達和福賴依倍盜拉，以及三個動作敏捷、球藝很好的籃球員——比演那、維里雅姆薩和布丹那出場。

比賽開始時，在緩慢的速度下進行。蘇聯隊員使美國隊無法獲球，美國隊顯然處在困難的狀態。在第四分鐘，蘇聯隊布達烏塔斯射中一球，首先得分。繼後美國隊柯爾達亦遠射中的。在第八分鐘，比數爲四比二，美國隊佔先，蘇聯隊柯基奧打來非常精采，他在受威脅下始終控制了對方的門籃。美國隊在第八分鐘第一次喊停。

在第十一分鐘時，柯基奧籃下托中，將比數扳回爲五比四，蘇聯佔先。美國隊派出柯爾達，換進洛維萊特，但是仍屬無用。布達烏塔斯再中一球，比數爲七比四，此後局勢形成拉鋸。上半時結果爲十七比十五，美國隊佔先。

在休息後，比數在廿二對廿二時，柯基奧四次犯規離場，比賽的緊張場面頓見減退。雙方進攻未能順利。比數成爲廿六比廿二，美國隊佔先，這比數保持很久。美國隊行動粗暴，蘇聯隊因此獲得很多罰球機會，可是未能很好利用，蘇聯隊十六次罰球僅中六次。

在第三十三分鐘時，查爾齊基調克羅斯。在比數相差四分的時候，查爾齊基接到墨依西夫從籃下很好地傳來的球後，投射未能中的，甚爲可惜。美國隊利用身材高大，運用高空傳球，運中數球。

裁判哨笛一聲，比賽結束。美國隊以卅六比廿五勝蘇聯隊。決賽結果，美國隊、蘇聯隊及烏拉圭隊分別獲得奧林匹克籃球比賽的頭三名獎章。（完）（祝友三譯）

小說天地

八記一朝發達

且仃曰：「你地辦事，亦可謂夠晒慎重者矣。」姚然蠶曰：「當然。我會將收條寄返去你府上者矣，請將地址示知。」且仃乃寫地址與之，姚然蠶曰：「你想題邊幾個字？」且仃想一輪，曰：「不必矣，題詞無非亦係那幾個字而已。我同你寫可也。」且仃於是拜託佢搞好些。姚然蠶曰：「我地甚在行者，你大可放心也，個個名流之題字，幾乎都係我地一手包辦，包你立即成爲名流。」且仃曰：「然則做名流與讀書有關係乎？」辛文善曰：「一經捧場，同銀紙有關，同讀書就冇關。」且仃恍然而悟，原來在天堂撈世界，不需要讀書也。

姚然蠶走，話明日打電話約我詳談，康諾曰：「不如請食飯，我同幾個大表歡迎，以後新聞界人士來，可以同你聯絡感情，以後一切就容易辦矣。」且仃大喜，乃約好明晚來食飯，問姚然蠶賞臉不？姚然蠶曰：「明晚有一個商會會長請飲，我睇過至得，但一定到一到你府上。」辛文善則曰：「我地下午五時左右即來，先行飲茶先。」且仃表示歡迎，若果能與新聞界人士打好交情，則以後做名流亦易辦矣。思至此，爲之大快。

康諾再三叫我通知趙大波，明日就一齊聞聲，但，康諾曰：「假如佢唔熟性，我就對不住矣，只有將佢之內幕爆出來，先此聲明，以免後論。」且仃唯唯。康諾於是與辛文善一齊走。

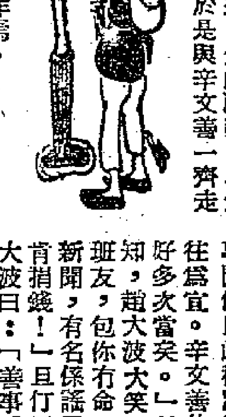

且仃叫埋單，竟費近廿洋蚊，見且仃即去百勝館找趙大波。大波剛返不久，且仃即曰：「我斐老虎餓太過冇譜，趙大波此次要同佢離婚矣。」且仃力勸勿聞，趙大波憤憤然。且仃曰：「講起來你亦有錯，究竟你都係對佢不住，你實在係同陸太有過來往也。然耶？」趙大波曰：「玩玩下，有乜所謂。」且仃曰：「此事慢談，現在有一件事要同你斟。」趙大波問何事，且仃即將康諾所言之事告知，趙大波聞語即大不高興，曰：「康諾此人眞可殺！竟然想敲我竹槓乎？」且仃曰：「但話要爆你件事，你都係因住佢爲佳。」趙大波曰：「我眞唔怕佢也！佢即管來，」且仃力以爲不然，趙大波曰：「佢地成班新聞記者，專門係度此種路數搵錢，我勸你且仃亦以少來往爲宜。辛文善此人，正一大蠢魚，我都上佢好多次當矣。」且仃又將捐款與孤兒院之事告知，趙大波大笑曰：「你眞係倒霉，撞見個一班友，包你有命。那一個姚然蠶，專門製造假新聞，有名係謠言家也，而你不但相信佢，重肯捐錢！」且仃曰：「捐錢係做善事者。」趙大波曰：「善事乎？佢自己就係善事，你估佢搶住一本孤兒院之特刊係眞者耶？」且仃愕然曰：「然則假者耶？」趙大波曰：「佢地有一套法寶，現在撈這一行者，有一大班人，成個集團，攪完一單又一單，都係同自己袋財耳，你如果想做，我可以教你，搵一大筆錢。」且仃奇甚，原來天堂之內，不止七十三行，因此向趙大波請教。（三六七）

小李的江山（上）
丁萬

老子胳膊粗又粗，打個江山不用愁；
老子胳膊壯又壯，打個江山給你看！

每天清晨，天台木寮裏總要掀起一陣嘈雜，好像麻雀躁晴樣，幾個偎縮着睡在一起的擦鞋童，當太陽照得木寮裏通亮，強烈的陽光刺激他們醒來，必定要吵一陣。

小李站起身，伸一個懶腰，兩條粗胳膊朝空一揮，就順口唱起來，同時把兩個胳膊扭得發響，神氣抖抖的，眞像在打江山。他今天很高興，從今天起，他有一個好江山了，所以，他唱得特別響，唱到末一句，剛好劉昆也翻開破蔴布袋，兩腳一伸，坐起身來，一個光頭就在他的腰旁，他就重複地唱一句：「打個江山光頭看」，啪的一下，在劉昆的頭上重重地打一下。

「哎喲！——屁的個江山！」劉昆說着把屁股掀起半邊，用指頭在上面括了幾下羞他。同時，伸出舌頭，向他做一個鬼臉：「屁！——」

「屁？——你才屁哩。」

小李一肚子不服氣，又唱着恥笑他：

光頭光頭，屁股上油；
光頭光頭，死了算爸。

小李得意地唱着，滿心勝利地望着劉昆笑。劉昆懶得搭理他。小李正唱着走出門去，不料黑暗裏殺出個李逵來：橫躺在門旁的黑牛，陡的把腳一揚，一下就把小李拌倒，一跤摔倒在門口。大家哄的笑起來，劉昆更笑的得意：「一報還一報，哈哈哈……」

自然，小李得與黑牛打起來。小李這傢伙的不含糊，黑牛更生長的結實，兩傢伙交起手來，打得木寮幾塊疏落的板子，都撲撲發顫，眞會要搞垮了。小李一個縱步，跳上去，騎在黑牛身上，一隻手死揪住黑牛的頭，狠狠地逼問：「喊我聲爺爺，老子饒了你！」

黑牛死不吭聲，咬緊牙關，還想掙扎，兩條腿子扭着想翻身，頭給小李死揪住，嘴巴抵着破褥，也說不出話來。站在旁邊的花花、螺團在替黑牛打氣，你一句，我一句，吼成一片：「扭屁股，扭！扭！」「往左邊翻！翻！」

黑牛到底不是對手，爬不起來，終於服輸了。小李站起來，得意地說：「黑牛，手指扭不過胳膊的，怕你？」他們的早課，一場打架就結束了。五個人一個拿着一個擦鞋木箱，下天台去了。

花花、螺團把毛刷敲着木箱，篤篤的響，嘴裏還哼着：鐵打的江山源手造……你莫急來，我莫躁……江山，江山，他們幾個傢伙一直是說着江山，唱着江山，一心惦記着江山；實在，江山也關係他們太大了。他們所說的江山就是地盤，擦鞋童是各有地盤的，哪段街道劃歸哪個，哪個就只能在這地盤上找生活。青山綠水，界限劃定，誰也不能越界。所以，他們只想有個好的江山，能多擦幾雙皮鞋。有時好江山會被人換掉，他們只想來個鐵打的江山，長久作下去。他們的江山，其實都控制在幾個黑社會人物手裏，他們每月都得出錢繳費，好地盤出的錢多，壞地盤出的少，哪個也馬虎不得一文。

他們之間也羨慕得到好江山的人，比如小李從今天起站在新地盤上（英京酒店那一段），生意一定很好，他們就說：「小李，今天得請客啊！」「好的。——一碗魚丸粉。」

「喂，我要魚生粥」花花最愛吃魚生，又饞起粥來。大家一陣鬨笑。

×

小李晚上還在××義學讀書，這小子一個心倒是很上進的。××義學晚班是不收任何費用的。小李以前也讀過書，還認得不少的字。只是七歲的時候，他爸在船塢作工給掉死後，他成了一個孤兒，就失去機會了。前不久，他在××義學樓梯口擦着皮鞋的時候，一個穿着皆布褲白襯衣的人好心地與他談着話，問他讀過書沒有。他說：「以前讀過。現在沒錢讀書啊！」「你想讀書不？」「想。」「讀書得每晚上都上課，不能玩的。」「那不要緊，」他抬起頭來，兩眼惘惘地望着這個人，很感興趣似的說，「——只是沒有錢。要錢不？」「我們這家學校不收費的，你今晚上來吧。」「啊？眞的不收費？」小李翻起兩隻大大的眼睛。「這是義學，不收費的。」這個人說話挺和氣，小李高興得很，特爲他把皮鞋擦亮點，還拿出火酒來，替他打上點「光油」，死勁地多擦幾下。

小李就這樣到這個義學讀起晚班來了，他替他擦過皮鞋的那個中年人，原來就是義學裏教書的何先生。

何先生很喜歡他們這一羣學生，上課的時候，利利落落說了許多小李沒有聽過的新道理，下課後，又跟他們嘻嘻哈哈地玩着，絕沒有一點使人怕的地方。何先生也很喜歡小李，常常問他一些擦鞋童的事情。比方，今晚，何先生牽着他的手站在欄桿邊，就對他說：

「聽說，有些人指使你們在擦鞋上寫標語，你寫過沒有？」

「我沒寫過。」——那是早幾個月的事，就是我們那『頭子』，他發給柳巴一枝粉筆，柳巴年紀大些，要他在牆上去寫，寫什麼反攻……

「你也寫不？」何先生笑着問他。

「我最恨柳巴，這傢伙時常欺侮花花；他聽『頭子』的話，我可不聽的。我不寫的。」

「那就好！」何先生微微笑了。

何先生接着又跟他說了一些新道理。他聽得入神，兩隻眼睛睜得圓圓的，望着何先生，一句話一句話都記在心上。

×

五一勞動節的前幾天。

劉昆從酒店的看門那裏聽到，勞動節這天這家酒店將有人開會。開會一定人多，擦鞋的人也多，小李這傢伙又好了。於是，他興致勃勃地跑去找小李，想告訴他這個好消息。可是，找到小李時，『頭子』正拉着小李在一條冷巷裏講話，只聽得『頭子』滿臉兇氣，惡着狠狠地對小李說：

「你到底寫不寫？」

「我不曉得寫字。」小李低着頭，輕聲地說。

伏牛山農民記

三九五、爆炸

地雷阻擊着敵人，地雷在向鬼子兵索命，凡是中國人民的土地是不容許隨便侵略的，鬼子兵償付了慘重的代價到達郝莊，只見鬼子兵的屍體在廢墟上橫七豎八躺了一地。

鬼子隊長受着他上級的責罵，追隨着一個又矮又胖的軍官不敢吭聲。那胖軍官面向着屍堆立正，閉目，撇一撇仁丹鬍，在嘴上顫動着，好像似乎在禱告，半晌睜開眼睛向鬼子隊長揮揮手示意要他去收拾，鬼子隊長便一擧身跑到屍堆邊，十來個鬼子兵也跟上去幫他搬運、包紮，再用騾馬馱着送到一定的地點火葬。周圍的空氣是凝凍了的，胖軍官緊皺眉頭不時走到屍首旁翻翻名牌，閱讀滿染血跡的「武運長久」綢旗上的簽名，隨便在屍體的衣口袋裏掏出一些日記本、軍用票，女人和孩子的相片、保險套、刀片……胖軍官沉默着，多肉的眼瞼裏泛出淚花，他嗡地咆哮着，向鬼子隊長說了一連串話，鬼子隊長直挺挺立着，屍體上的鮮血從他手指沿着馬靴往地上滴，滴，滴，終於那胖軍官停止了責罵，郝大爺低着腦袋不敢正視，眼看着鬼子隊長同鬼子俯下身子撥動貼在場地的一個屍體，不料一聲爆炸，煙霧迷漫中只見鬼子隊長同一個鬼子兵的四肢和腦袋東南西北四散分飛，碎片又擊了七八個鬼子的胸脯，在剛剛收拾的屍堆上增加了新的殘缺鬼子的屍體。

鬼子軍官待爆炸過後一翻身爬起來哇啦哇啦直跳腳，但那鬼子隊長腦袋都不知去向，他只好命令鬼子們迅速收拾，可是又害怕屍體下面有地雷，要中央軍也幫着去包紮。

中央軍和鬼子們搬動着屍體，又爆炸了。負了傷的鬼子兵倚在大樹下面，不知怎的一動，又爆炸了，連人帶樹飛上半天。運用軍武器的鬼子兵吃力地在幾垣破壁前歇着，騾馬在焦土上隨便嗅着、嚼着，不知怎的又爆炸開來，地雷炸着砲彈，砲彈又密集炸開來……

一草一木、一磚一瓦，在鬼子兵眼中都變成了炸彈。

爆炸啊，爆炸，但鬼子兵以爲爆炸的是炸彈、是地雷，不知道爆炸的是中國人民悲憤的心啊！

一直熬到傍晚，郝莊的收屍工作才算告一段落，有百多個死屍再加上三四十個死屍，騾馬，再用大車拉到公路上，再把「皇軍」大批大批在中國人土地上默默地倒下。

郝大爺告訴鬼子軍官：「山洞的八路進行「掃蕩」。」天快黑下來了，鬼子軍官不敢走近身去，用大砲對準山洞射擊，這情形是可怕的，山崩地裂，山路被碎石阻塞，鬼子軍官下令搜索。

慾海狂濤
愛倫堡作 洪齊譯

十二、哈里遜吊死了

「您提醒了我。自然是克拉克啊。」典獄官說：「出事前兩小時，克拉克去探望過這個黑人。我馬上就打電話通知行政當局。」

法官有個傭人，是個快活的黑人姑娘。她是個很能幹的廚子，法官高興的時候，他就會向她說：「洗個澡吧。我今天很高興。」這會兒跟史密杜少校說完了這一段不愉快的話，法官發覺這女孩哭了。他心腸好，經不住人家的眼淚。

「你在叫什麼呀？」

「我爲大衛難過。」

「你眞是個傻瓜啊！他們要把他弄上電椅，他却先溜掉了。上次送在電椅上捱了多久才死，你知道麼？整整八分鐘。可是這個小混蛋把小凳兒一踢，一下就過了關。你最好還是爲我難過吧；我才碰上了許多困難啦。參議員永遠也不會原諒我的。」

×

珍妮坐着，一動也不動。身邊到處都擺着襯衣——粉紅的，藍的，綠的。她手頭緊緊揑着一封信。

「我的愛，我的情人，請寬恕我吧！他們不要我活下去。我不是殺人犯，我沒偷過東西，但是，我是個黑人。一個蘇聯上校有一次吻過我的手，我現在就吻着他吻過的地方。那顆綠星星並沒有騙你。珍妮，你到北方去吧；你對我說過你有這筆車費的。我知道你不會快活，可是我求你，我的好人，你要驕傲，決不要寬恕他們，除非他們爬在你腳下。只還有幾分鐘了，珍妮啊。我跟你在一起，就像以前在我們的那個林子裏一樣——你的嘴唇，你的手，我們的歡樂。我愛你，珍妮。這些話是一個不會撒謊的人說的，他沒有要對別人或對自己撒謊的理由。我愛你，我吻你，我求你——寬恕我！大衛。哈里遜，黑人。」

鐘敲過了半夜。少校睡着了。律師的女兒哭着也睡着了。法官早進了他的廚子的小房間。珍妮坐着，一動也不動。她眼睛睜睜地望着這窗明亮的燈。她眼前站着大衛，她沒法明白大衛已經不存在了。

維多利亞酒店裏還很擁擠。追歡尋樂過夜生活的人們還在喝着威士忌以消遣。那年輕人向賣酒的夥計說：「我說呀，白特，今兒個我已經灌了很多了，可是肚皮還有空，還可以灌點。再來一杯吧。我沒什麼好運氣。一切都是它媽的操蛋，就當麼回事兒。」

（七六）

高玉寶寫書
陳男華 畫

三十、不久以後，師政治部的首長和同志們都知道我在寫書，大家都鼓勵我好好的寫。我就這樣天天寫，天天學，文化也提高了。以前我常常用畫代替字，現在再也不用畫了。我在黨和首長同志們的培養教育下，經過一年多的時間，算把二十三萬字的小說初稿寫成了。（完）

二十九、一九五〇年六月，我被調到司令部當收發員。正是六月天氣，住在老鄉的蒸籠一般的小房子裏（房外就是廚房），白天黑夜都寫書，我昏迷過好幾次。

北京各級學校學生 暑期生活過得愉快

分別建立了暑期兒童樂園、青年樂園、青年宮、少年宮、文化宮、俱樂部等組織，進行着各種有益的活動。

【北京通訊】北京青年學生和少年兒童度着愉快的暑期生活。他們在暑期中進行着各種有益的活動，增進各種知識，並獲得充分的休息，增進身體的健康，為新學期的學業準備充沛的精力。

各校在青年團、學生會等方面而領導下，都組成了暑期生活委員會，幫助學生們活躍暑期生活。不少學校建立了暑期兒童樂園、青年樂園、青年宮、少年宮、文化宮、俱樂部等組織。並根據學生的興趣和愛好，分別組織了文藝閱讀、科學研究、標本採集、航空模型、電影、戲劇、舞蹈、音樂、美術、讀報、游泳等各種活動小組。為廣大青年學生和少年兒童所最喜愛的夏令營，已在北京城郊風景最優美的地方建立起來了。參加海濱夏令營的高等學校第一批一千名青年學生已經全部到達了秦皇島、北戴河，正度着愉快的海濱休憩生活。有兩千多名青年學生集體赴京郊大覺寺和潭柘寺兩地露營。北京大學和清華大學的許多學生組織了許多旅行團和參觀團，赴大連、官廳水庫、白洋淀、黑龍潭等地參觀和旅行。燕京大學的學生在燕園內設立了休息站，招待城內學生。許多中學的學生集體到風景優美的六大學裏去露營。

許多學校的學生有組織地參觀了北京城內和郊外的新型工廠、農場和學校，以及舒適的療養院和撫養院。市立女五中和同民學院學生到豐台參觀了鐵路橋梁廠；工人們冒雨熱烈歡迎他們。市立女三中和中央民族學院附中的學生參觀了清河製呢廠，和工人舉行了聯歡會。也有許多學生到京郊雙橋農場和五里店農場參觀，他們看到了根據蘇聯經驗栽培起來的許多正盛開着花朵的棉花。師大女附中的植物小組訪問了「毛白楊新繁殖法」的創造者孫振海。

暑期生活指導委會 舉辦業餘藝術學校

許多中小學生學做航空模型

北京市學生暑期生活指導委員會並舉辦了業餘藝術學校，培養大批愛好文化藝術活動的積極份子；並準備了大批文藝名著，供各校學生借閱。學生們廣泛地開展閱讀着「卓婭和舒拉的故事」、「劉胡蘭小傳」、「可愛的中國」和「普通一兵」。這些優秀的文藝作品在他們中間產生着深刻的影響，英雄的形象教育鼓舞着他們前進。許多學校的文藝閱讀小組，都舉行了座談和討論會，邀請作家和學生們見面，座談閱讀經驗和閱讀方法。市立男八中學生訪問了「活人塘」的作者——農民出身的作家陳登科。市立女三中和男八中的文藝閱讀小組訪問了「科爾沁草原的人們」的作者——內蒙年青作家瑪拉沁夫。這個二十一歲的蒙古青年作家，親切地向他們敘述了自己用漢文寫「科爾沁草原的人們」這篇小說時的情景。從這篇小說中，人們不但看到蒙古人民的新生活，也看到了作者的藝術表現的才能。

許多中學和小學的少年兒童隊員熱烈地參加了航空模型訓練班。他們努力地鑽研着，製造各種各樣的模型，並準備舉行一個小小的展覽會。每人決定在暑假結束前，做好彈射機一架，並組織一次競賽表演。他們把自己親手做成的飛機模型送給從朝鮮前線歸來的志願軍英雄張積慧、趙寶桐、劉玉堤。首都一萬三千多名青年學生和少年兒童，在「八一」節前夕和志願軍、解放軍各部隊舉行了聯歡。

首都各影院為青年學生和少年兒童們規定了優待辦法。北京市學生暑期生活指導委員會和中蘇友好協會北京市分會為學生們準備了數十種有教育意義的影片，如「上饒集中營」、「白毛女」、「鋼鐵戰士」、「斯維爾德洛夫」、「紅領巾」、「拖拉機手」、「丹婭」等，陸續在各區放映。中蘇友好協會北京市分會並請蘇聯專家柯尼捷娃向學生們作了「蘇聯學生的暑期生活」的報告。柯尼捷娃用許多具體的事實介紹了蘇聯學生在暑期中愉快幸福的生活。蘇聯學生，留在學校和家裏的學生，自動地組織起來，進行廣播體操，收聽廣播，學習俄文。許多學生並組織了夕陽晚會、月光晚會，充實他們生活的內容。北京市學生暑期生活指導委員會也舉辦了各種講座，豐富學生們暑期的知識生活。不但鞏固了和擴大學生們的知識，而且充分發揮了學生的集體主義精神，增進了學生的身體健康，培養了他們活潑、開朗的性格。（柏生）

北京學生在暑期組織成游泳小組展開活動

上海三輪車工人 徐亞飛奮不顧身 潮漲時跳江救人

一小姑娘和一老人脫險

【上海通訊】八月一個小姑娘和一個老人四日深夜十點多鐘，有一家，搖着一隻船，從楊樹浦關路港駛向黃浦江，當時正是漲潮，行至橋洞內，水位增高，船便夾在水面和橋的中間，進退兩難，不能動彈。正在這個緊要關頭，三輪車工人吳亞飛踏生意到楊樹浦橋附近，聽到橋洞內有人狂叫呼救，他走近一看，想都來不及想，就不顧一切地跳入漆黑的臭水港裏，游進橋洞，四周巡視了一遍，覺得單獨一個人的力量，無法搶救，立刻游出橋洞，喚醒了泊於港邊的幾家船戶，再上岸叫了幾個還沒有睡覺的居民，一同協助搶救。這時他渾身被污水淋濕，但他毫不在意，像戰場上的指揮員一樣，分派了這些人的任務。

他和一個船戶搖着划子進了橋洞，叫另外的人站到一個碼頭船上拉着船上的纜繩，大聲喊着：「不要緊，不要緊，一定可以救出來！」同來搶救的十幾個人，聽了他的話，更加有了信心。於是大家把這個船戶的零星用具搬到另外的船上；吳亞飛自己跳入艙中，緊張地把港水舀到船艙裏，直到船的重量大於水浮力而船身下沉一半時，他才鬆了一口氣，叫外面的人用力拉，不多時船就出了橋洞。最後，當別人都散去時，他一人還在幫助他們清除船中的積水，等到完畢已過十二點了。上海水上公安局職員代船戶向他致謝時，他連說：「不要緊，不要緊。」說着就踏着車子走了。

從這一件事實當中，不但可以看見三輪車工人吳亞飛這種大公無私、捨己救人的精神，而且也表明了工人階級的智慧。每一個在場的人都深深地受到感動。

福建各大學即調整院系

廈大農學院與福大農學院併成為獨立性農學院；廈大航海專修科與集美專修科併成為一專科學校；廈大海洋系物理組併入山東大學。

【廈門通訊】廈門大學王亞南校長在八月十七日，對全校師生員工作了關於出席華東高等學校院系調整會議的傳達報告。王校長首先指出：本年度高等學校的院系調整，是建立在思想改造的思想基礎上的。這次全面的教育改革計劃密切地配合了經濟建設計劃。對於廈大將有那些變動與今後的具體任務，他指出：下學期廈大農學院將與福州大學農學院合併成為一個獨立性的農學院；航海專修科將與集美水產專修科合併成立一個獨立性的專科學校；海洋系的物理組合併至山東大學；海洋系生物組教師參加新設的海洋生物研究室。下年度為配合國家需要，將增設經濟系及外文系中的俄文組，並作設地礦系的準備。因為各種條件的限制，工學院及財經學院暫時還不變動。廈大今後的任務已經明確地在向着綜合性大學的方向發展，並已由教育部指定為華東四個綜合性的大學之一。此外王校長還說到：院系調整的工作，是一個涉及各方面的繁雜工作，但由於我們政府秉着從大處着眼、小處着手的方針，把一切有關問題都考慮到了，只要大家一致努力貫徹這個教育革新方案，任何個別的困難，都是可以克服的。最後他提出了廈大下半年度工作的三個目標：第一，要在三反勝利的基礎上使政治、業務學習正規化，並加強對外文特別對俄文的學習。同時要制定出計劃，經常地、系統地學習馬克思列寧主義、毛澤東思想，在條件許可範圍內開展學術研究工作。第二，在院系及一般行政組織合理調整的基礎上，堅決執行各種工作制度及工作檢查制度。第三，進一步地搞好環境衛生，為綠化與美化廈大而努力。

通過這個報告，全校師生員工更明確了院系調整的革命意義，以及該校今後努力的方向。大家都為今後建設新廈大增強了極大的信心。

廈門市新成立 兩國營分公司

一為百貨、一為糧食

【廈門通訊】為保證大力展開城鄉物資交流，加強領導私營工商業者積極參加城鄉物資交流，廈門市貿易公司奉上級指示辦理結束，分別成立中國百貨公司廈門市公司和中國糧食公司廈門市公司兩個專業公司。現廈門市貿易公司已遵於十日辦理結束，上述兩個新的專業機構亦於八月十一日分別成立。

福建國營農場 大部早稻豐收

普遍比去年增產二成 對農民起了示範作用

【福州通訊】在農業豐產運動中，福建省大部分國營農場的早稻獲得了豐收，初步地發揮了對農民的示範作用。

福建省現已建立有國營農場七十九處，內包括省農場三處，專署農場八處，縣（市）農場六十二處，區農場六處。計有土地面積二萬三千八百四十七畝。其中大部分農場是上半年剛建立的，所以參加增產競賽的農場只有四十一個。據閩侯、龍溪、晉江等地有夏收農場的材料，除個別農場因受水災或經營不善而歉收外，一般農場都超過當地農民的平均產量，普遍比去年增產兩成，完成了上半年的增產計劃。有的還超額完成了上半年的增產計劃。如參加華東增產競賽的閩侯縣農場，每畝早稻平均產量達五百八十斤，超過原訂計劃的百分之三十三，超過所在鄉三十個互助組平均產量五百三十斤的百分之十，超過個體農民產量的百分之二十；並有五畝豐產田，每畝平均產量八百零八斤，比去年增產了八成。同安縣農場早稻八十一畝九分三厘，共收二萬九千零八十七斤，比原計劃超過四成。龍溪專區農場今年夏季完成了全年的百分之五十八，早稻總產量比去年增加一萬二千四百多斤，共增產了三成。

京劇界老藝人 蓋叫天在上海 演新戲「林冲」

【上海通訊】京劇界老藝人蓋叫天和小蓋叫天父子，自八月廿三日起，配合華東戲曲研究院京劇實驗劇團，在大眾劇院演出，這次主要將上演他們的新戲「林冲」。

蓋叫天對於能夠上演這齣新戲，心裏是很高興的。因此，他特別重視這齣新戲的演出。他說：「演『林冲』，是我三十年來的宿願。可是，這些年來，我把武松演紅了，從此不管上那一家戲院子，老闆們總認為只要能叫座賺錢就行，我也就失去了演『林冲』的機會。如今，解放了，我也得有這個機會演個新戲，好讓同志們給我提個意見，改進改進，老玩意兒也得有新內容啊！」

蓋氏父子合演的「林冲」，內容是很豐富的。蓋叫天在「練功場」和「操練」的兩段表演他三十年來學習不輟的「白鶴亮翅劍」；在「起解」行路一場，將表演「甩髮」和「屁股座子」等美妙的身段；末場「棒打洪教頭」，將有一套緊湊的棍法。

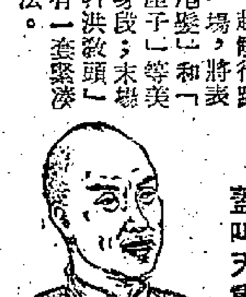

蓋叫天畫像

上海通訊

走出花園洋房踏上工作崗位 記一個資本家太太的轉變

亦穆

沈華大姊，走出了花園洋房，踏上了教育工作的崗位。

沈大姊在上海愛國女中畢業的第二年，就嫁了開化工原料行的一個資本家，這已經是九年前的事情了。她結婚九年，卻痛苦了九年，並沒有因為花園洋房的生活，而減少了她精神上的痛苦。

九年，漫長的歲月，直到今天，沈大姊才得到了解放和溫暖，並且建立起全心全意為人民服務的革命人生觀。

沈大姊的丈夫是開廠設店的大老闆，他結婚不久，又討了個小老婆，不但如此，他還要在外面過着腐化生活，因而使夫妻間得不到家庭的溫暖。加以妻妾住在一起，沈大姊又已有了四個孩子，小老婆也有兩個孩子。六個孩子在一起，難免要吵吵鬧鬧。丈夫呢，總是袒護着小老婆的孩子，因此，沈大姊的孩子痛苦，她更痛苦。

她早想謀取自立。但舊社會裏，老闆娘找工作是有「傷」老闆「身份」的。

沈大姊也曾想到離婚，也曾想自殺，但是一想起孩子，就沒有了勇氣。上海解放了，她看見許多婦女姊妹慢慢地都走上了工作崗位，她也就想找個工作，爭取經濟獨立。同時，走出這個小圈子，心可放在工作上，藉以解除她精神上的痛苦。

去年，滬市登記失業知識分子的第二天，沈大姊就懷着這樣的動機去登記。上月間，她參加了失業知識分子的中小學教師的考試。這使她達到了多年的願望。

但在考試前後，她對做中、小學教師是不感興趣的，幾年來，家庭裏孩子的爭吵淘氣，使她受到的痛苦太深了，所以看到小孩就怕煩，聽到做小學教師就不願意，再加她認為做教師的生活很清苦。但是當她被錄取參加新教育學院第八期學習班學習時，三輪車一停在學習班門口，工作人員和學員們就搶着替她搬行李，熱誠的歡迎她，照顧得非常週到。學員間大家像兄弟姊妹一樣，她慢慢了解，更覺得無微不至。她雖從花園洋房裏出來，住慣了華麗舒服的生活，也並不感到苦惱；相反的感到了溫暖，她說：「大家庭的溫暖，我到今天才懂得。這裏的生活，真要比家裏好上萬倍。」

沈大姊經過初步學習，和同學們的幫助，首先糾正了她「怕做教師」的不正確思想，她認識到今天做一個人民教師是光榮的，她表示：一定要全心全意為新中國的教育工作努力。同時，沈大姊親身體驗到她家庭裏的教育不好——丈夫腐化墮落，夫妻的爭吵，父子間沒有感情，所以她說：「今後我不但要教養好我們的第二代，一定還要深入了解每個學童的家庭情況，幫助做好家庭教育工作。」

讀者論壇

畢業即作苦工嗎？

——斥工商日報的荒謬言論

畢業即就業，這是國內高等學校應屆畢業生中，一種如何歡欣的事！也是國內社會進步，在教育事業上一種如何偉大的收穫！海外的同胞聽到這個消息，不再憂慮子弟的出路，又是一個如何令人鼓舞的事！可是，工商日報的社論「哀大陸學生的可憐命運」（上月廿九日），竟對此橫加誣衊。

工商日報社論所捏造的「大陸學生的可憐命運」，是顛倒事實，從華北二十三個高等學校畢業生舉行的消息中，胡想出來的。他們依據二十三個高等學校全體畢業生給毛主席表示服從分配的信中，摘取其中幾句：「在毛主席的領導下，以最大的速度發展工業和農業，讓山地和平原出現無數新的城市和鄉村」，便說今日高等學校的畢業生「可憐」，寫下什麼「東北工礦水準『需要』提高，那些學生就得被派去坑道礦工；或者是，西北鐵路『需要』提早完成，那些學生就得參加築路工作；甚至到了『抗美援朝』士氣低沉，亟需補充『新血』的時候，那些學生也只好以『志願軍』的姿態，加入到砲灰行列去。」——這種說法姑不論其通不通，即就事實看，恐怕稍為有點常識的人也都不會相信的。

高等學校畢業生，得派去東北礦山中下坑洞，天下能有這種怪事？開礦需要許多人探測、計劃，捨這些高等學校畢業的專才不用，而要他們下坑洞工作，然則這些探測、設計的人去哪裏找來？這些高等學校畢業生比較礦山的工人少得太多，要他們下坑洞，又能掘出幾多礦砂？以極其粗淺的常識來衡斷，工商日報的主筆都不能立得足穩，而竟黑字白紙的刊載得出來，真使人不相信他還有頭腦。

又如他說西北修築西北鐵路，需要高等學校畢業生去築路；西北興修鐵路是事實，為了加強交通，促進物資交流，能不需要興修鐵路？興修鐵路動員數十萬民工，何會需要高等學校畢業生去築？至於由學工程的高校畢業生去參加設計、監工、指揮，正是學有所用，能說不對？難道得如蔣幫統治時期，學工程的得去經商，才是正途？工商日報社論說今日高等學校畢業生的出路是學非所用，事實具在，就以西北興修鐵路而言，倒底是「所用」？還是「非用」？

工商日報社論還以武漢大學學生參加荊江分洪工程，中大法學院學生提前畢業，「是要派到某些地方去作苦工」為例，更是荒謬絕倫。荊江分洪工程建築時，兩湖出動民工卅萬，這些翻身農民為了使荊江不再為患，都自動地響應政府號召，熱烈參加，何會需要武漢大學學生作「苦工」？武漢大學學生參加荊江分洪工程誠哉也是事實，可是，學工程、學水利的學生實地參加各種計劃、指揮工作，以對證書本上的知識，是作苦工還是提高技術？即如廣州天佑高工的學生也曾參加荊江分洪工程，他們也是為實地見習而去，他們歡欣的歸來，可會又有片紙隻字提到是作苦工？港穗近在咫尺，又可曾聽說他們作了苦工？

工商日報社論說：「我們這種推論，並非純然想象之詞，即就中共宣傳資料中，也不時發現類此的事實。」好一個「並非純然想象」！既是不時發現事實，則將事實有以語我來！倒底事實在哪裏？倒底作了甚麼苦工？

工商日報社論可就說不出話來了。當然工商日報也可能源其「並非純然想象」之筆「想象」出一些報道，企圖藉此蒙蔽香港同胞；可是，香港同胞以及海外華僑來往國內的是太多了，想象竟低能至常識之外，又有誰相信？

工商日報社論「哀大陸學生的可憐命運」，滿紙荒唐言，一派胡謅語？可哀的不是大陸學生，而是他們自己！國內學生正畢業即就業，歡欣的去為人民服務；而倚界台灣的一撮小醜，卻只能搖起一支破筆，認說命運。——兩相對照，事實分明；何是何非，判若涇渭。[illegible]的論客們，造謠的伎倆不過如此而已，還有何捏造得？（千）

問題解答

日本侵略戰爭該誰負責？

日本投降到今天已經是七週年了。七年來時光的流轉並沒有冲淡我們慘痛的記憶。正因為我們「拜受」日本侵略之「賜」，創鉅痛深，只就抗戰八年來中國人民所受的損失而論，據不完全的統計，因戰爭而死亡者達一千萬人以上，（尚不包括因間接影響而死亡的在內。）無家可歸的達四千二百萬，因戰爭損失的公私財產達五百億美元以上……這些血債很難「一筆勾銷」，大家對日本侵略的憤恨之情，也是不可能輕易抹去的。

日本侵略者所欠下我們這一筆血債，我們是該記着的，但這筆血債是應該記在誰的賬上呢？換句話說日本侵略戰爭是該誰來負責呢？我們應該認識清楚，這筆血債應該記在日本戰犯（發動戰爭的侵略者）的賬上，這些侵略者，具體來說，就是日本的大財閥、大地主以及自「天皇」以下的執行侵略政策的軍閥們）的頭上。我們所要憎恨的是日本戰犯，而不是一般的日本人民。把日本戰犯和日本人民分開是必要的。

為什麼呢？因為日本侵略中國完全是日本帝國主義的罪惡，是日本反動統治階級的罪惡；而日本戰犯就是日本統治階級的代表人物，是執行日本帝國主義侵略政策的人物。

日本的反動統治階級，是侵略中國來獲取巨大的利益的。實際說來，日本侵略中國應從一八九四年中日戰爭（從這次戰爭中日本侵略者霸去了我們的台灣）算起。在這六七十年來，它曾霸佔我們的台灣和東北，使它有了可供極度搾取的殖民地；它曾在抗戰八年中搶去我們中國無數財富；這些「利益」都是日本的大財閥、大地主、大軍閥們所「分潤」了的；而且在侵略戰爭中，這班傢伙也因為「戰爭工業」的「景氣」而發了大財。

讓我們再具體一點舉出一些歷史事實吧：日本軍部的田中義一在一九二七年「奏摺」中所公開列舉了侵略中國應採取的步驟——先佔領滿蒙以為侵略中國的根據地；一九三一年以荒木貞夫為領導的「少壯軍官」（法西斯主義的軍人們）公開要求展開對中國的侵略戰爭，其後就侵入我們的東北；一九三六年法西斯軍人所操縱的廣田內閣宣布了「日本對華三原則」，要「中日合作防共」，要把中國當做日本的保護國；一九三七年日本法西斯主義軍人們的冒險進攻政策，得到了日本最反動的財閥們的擁護，而發動了對中國的大規模進攻。

在日本侵略中國的過程中，中國人民固然受到極大的損害，日本人民也沒有得到好處，反之是在戰爭的重壓下所受的苦痛更甚。所以縱然在極端殘酷的法西斯統治下，日本人民的反戰運動也時有所聞，如一九三八年二月中旬在東京、川崎、千住等地，軍隊與工人「叛變」，秋田縣的礦夫「暴動」等事件，就是一個例子。另外進步的日本人士，還有直接到中國來參加「反戰運動」的，如現任日共中央政治局書記處委員野坂參三在一九四三年就曾到延安，第二年在他領導下創立了「日本人民解放聯盟」；左翼作家鹿地亘也曾站在中國人民這一邊，參加抗日工作。

因此，在紀念日本投降七週年之時，我們該認識這一點：日本發動侵略戰爭的責任應該由日本戰犯們負；日本人民是我們的朋友，我們所要反對的是代表封建勢力，獨佔資本利益的日本天皇、軍閥、侵略主義者，和日本的大財閥、大地主們。毛主席在「論聯合政府」一書中說：「我們認為在日本侵略者被打敗並無條件投降後，為着徹底消滅日本法西斯主義、軍國主義及其所由產生的政治、經濟、社會的原因，必須幫助日本人民的民主力量，建立日本人民的民主制度。沒有日本人民的民主制度，便不能徹底消滅日本法西斯主義與軍國主義，便不能保證太平洋的和平。」這也就是中國人民對日本的態度。（蔡勵）

街談巷議

紡織業雖然好轉 工人們一樣辛酸

冷淡了將近十個月的香港紡織業，曾經有一萬五千多個紡織染業工友掙扎於飢餓線上，甚至有出賣親生兒女的。現在本港的布正由於外客扯銷，暫呈活躍；但是因為日貨傾銷，廠商們都削價競爭，為着保持他們的利潤，不惜轉向工友身上打主意。

過去男工友，多數是長工的，在停工期裏已大批被開除，現在工廠恢復開工，他們也應該恢復工作了。但是老闆們卻打着如意算盤，他們再不僱用長工了，因為長工對於他們覺得太麻煩，開除要遣散費，年終要雙薪等，所以改用「月散」「日散」或「件工」的名義來僱用，工資只得過去的五六成；而且過去十個人做的工作現在只僱五六個人來做，工作辛苦了，又沒有保障。

現在工廠接入的布多是下價貨，產品可以馬虎一點，因此在機務方面多起用不熟練的工人來代替工作，而熟練的師傅，除非肯「降價」相就，不然就要做「冷藏」起來。

至於織布工友，每碼布的工資僅港三分至五分，每天十二小時的工作，還不能賺得港幣三元；為了多生產一點，老闆就把工資再降低，把工資凍結在一定標準之下，有些廠為了多生產，更將工作時間延長，甚至連吃飯的時間也要剝削。工友們經過長期的失業，弄到身負債務，值錢的東西也典當淨盡，現在市道好些，還是一樣痛苦，這種情形實在太不合理了。（區仔）

書刊評介

幾本有關民族問題的書

季用

（二）中國民族簡史　呂振羽著　三聯版

中國有悠久的歷史，構成這個國家的各民族也都是歷史悠久而光榮的，每一民族的勞動人民的鬥爭，都是可歌可泣的。但在封建統治時期，都是以大漢族主義的態度來「君臨」各少數民族，因之，在整個中國歷史裏，不特不能看出各少數民族對中華文化的卓越貢獻和他們的優秀傳統，反而用種種誣衊文辭來歪曲他們的史實，使漢族人民，特別是那些官僚、地主、知識分子，在思想上永遠對異族歧視，好達到他們長期統治和剝削異族的目的。例如對於蒙古、滿族、回族等，總是說他們文化如何落後，如何野蠻，應當做「我們」的「藩屬」，把他們的「反抗」當作「叛逆」，把一些侵略性的對外戰爭，說成自己的「武功彪炳」。這對西南的苗族，更多污辱之辭。這許多不正確的思想，直到現在還沒有完全肅清，而且從舊歷史中，永遠也學習不到對各少數民族生成長的正確看法，因此，一部用新的正確立場觀點寫的民族史，實在是目前迫切需要的讀物。

呂振羽這本書，是唯一新的民族史，當然在許多方面是有缺點的，國內史學界也會有過批評。但無論如何，這書的觀點是比較正確的，是可以清除一些歪曲之論的。這本書的最大特點就是把民族放在平等的地位上來敘述，絕對不是過去那些民族史的「漢族本位式」的寫法。至於有些論點還不能作為定論，那正是因為過去的史料，經過有意識的遺滅，竄改，歪曲，以致今日費了很大力氣還是得不到定論。例如關於蒙族、苗族及西南少數民族祖先史實的紀載，都是異常缺乏的，而他們的文化所以長期落在漢族之後，以致史實佚失的緣故，實由於幾千年來在政治經濟上受壓迫，不能獲得平等而然。今日我們看到，在新中國，少數民族文化一日千里，在解放以來不到三年中，他們的經濟情況，政治地位，已完全和過去不同了。

在民族史這方面，我們還期待國內專家、學者，多多努力，寫出更詳細，更可靠的書來，供我們學習。

（三）蘇聯憲法　外文局版

應當特別注意第十章「公民之基本權利及義務」。在蘇聯，除了規定公民不分「民族及種族」，在經濟生活、國家生活、文化生活、社會及政治生活各方面一律平等」外，並規定「凡因民族或種族關係，對公民權利作任何直接或間接限制，……以及宣傳民族或種族獨尊思想之行為，均受法律之懲罰」。由此，不難知道列寧、斯大林黨是怎樣重視着民族問題，而蘇聯的各民族大家庭獲得了今天的美滿快樂的生活，以及明天的更多快樂，完全是馬列主義的民族理論獲得了實現的原故；蘇聯的現在，不就是我國的明天嗎？

（四）蘇聯民族之話　萊芒脫著　開明版（一九五二）

這本書的作者是美國人，當然對社會主義的理想，建設，不見得理解得很正確，可是在敘述蘇聯境內各民族的簡史，地理，特別是其生成、發展過程，聯共及蘇聯對民族政策的英明決定，正確執行，是講得很明白清楚的。我們把這書裏所講到的事實，和今天美帝國主義者對黑人，印第安人，及全世界被壓迫民族的罪惡行為作一個對比，也可以知道這位美國作者是很反對華爾街那些大老闆們的[illegible]政策的。他本人在美國作[illegible]，曾三次到蘇聯遊歷，每次都[illegible]的時間，至少在寫這本書的時候，還算是有進步思想的。蘇聯對經濟、文化落後的少數民族，如在北極圈裏居住的西伯利亞各族，在中亞居住的一些半游牧民族，乃至住在歐洲蘇聯的流浪者吉卜賽族，都用了極大的力量來幫助。如所週知，北極圈裏已進入社會主義建設，而土爾克曼的大運河的開掘，變沙漠為良田，全是幾世紀[illegible]的事，本書都給了相當的篇幅記述。（下）

礦渣裏的金屬——鈦

玉石

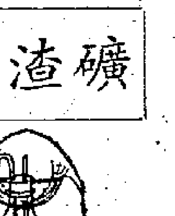

鈦，一向被人認為是「稀有元素」之一，也許大家對它會是比較陌生的，但實際上它還是地殼內第十種存量較多的元素，大大地超過了銅、鎳和鋅等，純粹的金屬鈦很難得到，因此它的製煉、性質和用途的發現，要遲到十九世紀末和二十世紀初，才能在實驗室和小型的工業試驗所中有所成就。據目前所知，鈦是具有優良品性的金屬，銀白色，性質很像不銹鋼，重量卻差不多少了一半，材料強度比鋁大，還能和鉑一樣有高度的抗蝕力，由於它具有這些特性，因此在工業上具有極重要的用途。如鈦、鈦合金鋼是製造汽車、飛機、大砲、鐵軌和高速工具等的重要原料，鈦化合物是製造顏料、真空管、煙幕彈等重要原料。

鈦的礦石主要是氧化鈦（金紅石）和鈦鐵礦（鈦酸亞鐵），尤以鈦鐵礦含鈦最多，著名的產區是在蘇聯的伊爾明山裏；我國熱河灤平縣有着豐富的儲量，河北冀東一帶也有這種礦苗的發現。在用高爐法煉鐵時，鈦就留在礦渣裏，以前都把它當作廢料棄掉。但當鈦的性質逐漸被人發現時，這種在數量上可能超過鎢、錳、鐵和銅的金屬的研究和提煉，便顯得很重要了。

熱河灤平縣所產的「今欽硫鐵礦鈷」，是我國著名的鈦鐵資源，過去日寇曾大規模開採提煉，但於抗戰勝利前夕，將全部有關技術文獻都燒掉了。國民黨統治時期，礦冶研究所曾經進行研究，但以缺乏必要的支持，重重困難，只能作了一些初步的試驗。解放後，華北人民政府對這項工作非常重視，曾撥了價值三萬斤小米的專款，並特運灤平的礦砂二百餘斤，專做研究之用。因此礦冶研究所工程師王金堂能夠在人民政府的大力支持下，把鈦化物提煉出來，同時和鈦伴生的釩化物也提煉出來了，這是一九四九年的事。現在我國正在繼續進行這種工作，相信在不久的將來會有更大的成就。

學習簡答

問：記讀書筆記有什麼好處？　方正懷問

答：記讀書筆記的好處很多，主要有以下幾點：㈠幫助記憶：不少閱讀理論書籍的人常感到看書記不住，時間一久，只留下一點浮淺的印象，甚至全部忘記。將重要的定理結論簡要地寫下來，可以使印象加深。㈡增強理解力：通過系統的歸納整理和摘記，可以使自己對書本內容理解深刻起來。㈢提高分析和綜合能力：經過全盤的思考，找出中心問題，記下要點，這樣有助於我們分析和綜合能力的提高。㈣幫助提高文化程度與寫作能力：抽出書中內容的精髓，用自己的語言重新組織寫下來，久而久之，對於文化程度寫作能力的提高，是很有幫助的。要是在讀書後，能夠聯繫自己思想，寫下心得與體會，對自己的幫助更大。（宏）

問：怎樣對待不真誠的批評？　孫正中問

答：批評與自我批評是我們進行思想改造的重要方法，我們應該以誠懇的態度來對待批評，只要別人的批評是從人民利益出發的，即令它只有百分之五的正確，我們也應該表示歡迎，仔細地傾聽。對於別人批評時的態度如何，不必計較，也不應計較，更不能因別人的態度不好而懷疑別人的批評出於惡意。正如劉少奇說的：「只要自己的行為思想正大，……必要時可以申明與解釋一下，如果解釋不了，就好讓別人去說吧，……這就是說，我們不要用言語隨便去傷害別人，但當別人用語言傷害自己的時候，應該受得起。」（宏）

美國勾結日本戰犯
——紀念「九三」想到的

仲泉

當我們在慶賀「九三」這個勝利的日子時，我們同時也想起了日本戰犯對於中國人民的殺害，並且也憎惡於美國和日本戰犯勾結，企圖發動第三次世界大戰。因爲幫助美國侵略軍進行細菌戰，石井四郎可以說是臭名昭著，這個傢伙成爲中國人民的死敵，已經有二十年的歷史了。

在抗戰發生的兩年後，佔領「華中」的日本軍部，已經在南京成立了細菌戰的秘密部隊，它的僞裝的招牌，也和關東軍掛在東北的一樣，是用防疫給水部和軍馬防疫部的字樣，在日本軍事號碼上冊爲1644；工作地在五台山附近。成立的時間是一九三九年，第一任的隊長就是萬惡滔天的石井。這個殺人事業之石井在南京創立了，不久就回到關東軍部去了，由太田大佐擔任隊長，而由石井最得意的學生小野田中佐任分部長，一直到一九四零年底，太田和小野田也都調回關東軍，那個血債重重的佐藤俊二從廣州調來，抵補這個職務。佐藤在日本是有名的病理學家，因發表「葡萄糖凝結實驗」的論文，而獲得醫學博士的學位，自參加侵略戰爭後，不久就由佐級官升到軍醫少將，他在對華細菌戰的罪惡上，是僅次於石井四郎的。

這一時期的南京1644部隊，仍然是接受石井四郎的指導，這個特種部隊，是另成一個指揮系統的。

石井開始對「華中」各地進行細菌戰，是在一九四零年下半年。他自己帶了以一百二十人組成的遠征隊，從東北趕到南京，他被招待住在南京寧海路某秘密寓所，幾天後，他就親乘日機，到寧波等地，進行了投菌工作。據他當時所說的目的，是要實驗地面傳疫的情況，結果是寧波發生大疫，日軍所派的秘密工作組野崎少佐，曾將寧波的疫況，對石井做了詳細的報告。

最可恨的，是石井等做下了這險毒透頂的罪行，他們自己還會留下一份紀錄電影，電影的最末，是石井帶了他的助手從常寅等走下飛機，片上就放出了「任務畢」字樣。

石井除去親自指揮這一次罪行外，並曾指揮一九四一年對常德，一九四二年對玉山等地的投菌戰，後一次他也是從南京出發的。這在伯力軍事法庭對日本軍人的判決書上，都已有清楚的紀錄。

在日本投降初期，石井四郎因爲事先離開關東軍，未爲蘇軍逮捕。他在東京，得到麥克阿瑟的庇護，開了一個小旅館，公開和美國軍人往還，不久他就正式參加了美軍的細菌戰工作，來殺害朝鮮人和中國人民志願軍。

紀念「九三」，我們是要追索日本戰犯欠下的血債的。

美國兵和卡不里島
——美國女記者筆下的

埃及的流亡國王法魯克近日正在卡不里島大肆揮霍。這個島到底是一個什麼地方呢？

歐美人有句口頭禪：「你覺得生活太過緊張嗎？厭倦紅塵嗎？討厭你的上司嗎？討厭政府的軍稅嗎？如果你是，你最好到太運里海上那個小島——卡不里去休息休息。」

卡不里是意大利那不勒斯灣一個石炭石岩的小島，面積只有五方里多，島的另一面是懸崖絕壁。沒有淡水源可供居民作飲料，人們要從外面運食水入口，每一噸值一塊美元。

那不勒斯灣的風景是著名於世的，到那不勒斯花錢的人，沒有不到卡不里逛個痛快的。一個遊客踏近卡不里，他的第一個印象就是隨處都有花香，花香夾着清新的海風吹向人的鼻端，那時任你怎樣「日理萬機」的人，也不得不放下一切雜念盡量去欣賞大自然了。

街道上的商店陳設得美麗悅目，行人道上都擺設咖啡座，好像一條長龍。

卡不里的居民自己選舉政府，六千個選民選舉兩個小村——卡不里和安納卡不里——的代表，代表選出兩個市長。現任卡不里的市長是意大利一艘貨輪的重要職員，因爲他被選爲市長，他就要向船長請假一年，爲國家（卡不里人所指「國家」是指卡不里，並非指意大利）服務。安納卡不里的市長是一個醫生。

當地的法律由一個法官執行，他每星期六上午開庭審案。案件多數是隨地拋擲垃圾，商店在假期不休業，或是向遊客賣出的物品索價太高之類。據法官記憶所及，盜竊案件只在一九四七、四八兩年發生過各一次。一次是遊客失去金錶，一次是金錢。以後即不聞有盜竊案。謀殺案大概在一九二〇年發生過一次，到底是不是在這一年發生的，已經沒有人能記得清楚了。在最近二十年中，島上沒有發生過命案，只有一九四九年六月，一個西西里人殺死他的未婚妻（卡不里島人）。

很少人被捉去坐牢。監獄是一所很美麗的十八世紀式的屋子，裏面分開普通房和私人房，如果囚犯要舒服一點，他可以付一些租金住私人房間。因爲獄中的囚徒很少，監獄的主管人就利用那些多餘的房間來租給他的十一個孩子居住了。

卡不里人曾經被許多民族統治過，結果使他們都跑了。在公元前四百年，它是希臘的一塊殖民地。在此後二千二百年間，它曾被羅馬人、奧大利人、西班牙人、法蘭西人和英吉利人佔領過——後來他們都走了。到一八六一年，卡不里才歸屬意大利。

二次大戰中，戰火迫近地中海時，卡不里就表示不願參加戰爭。德國人很生氣，不讓他們出海捕魚。這可苦了居民，他們打不到魚就要挨餓。但最使他們驚奇的是意大利軍隊在島上的一個足球場安設下高射砲。當時美國飛機天天都飛去炸那不勒斯之時，足球場上的高射砲就開砲還擊。但沒有一次擊中。後來有一回竟偶然擊落一架美國飛機了。這可把卡不里人嚇壞了。第二天，美國飛機大散傳單，警告他們不要打美機，否則大炸，把全島炸爲平地。從此之後，每美機飛走了，島上的高射砲才放馬後砲。

一九四三年，美國空軍把它變成一個空軍休養地，島上那兩條汽車路整天都有吉普車開來駛去，美國兵在那條街道的比亞薩街喝酒好像魚喝水一般，他們花錢簡直就當水一樣，毫不吝惜。

卡不里居民看到這般情形幾乎嚇壞了。島上的年青女子，以前出門都很斯文地要戴上頭巾的，現在也不帶了；她們瞞住父母出外和美國空軍聚會。美國兵帶來大批麵包、麵條、餅食、肉類給她們吃。卡不里像是一所美麗的瘋人院，那些美國兵在裏面大喝大玩，不肯把一刻光陰放過。因爲他們知道不能在島上久居，遲早就要出發的，遇到機會，就盡情享樂。戰爭結束了，美國兵走了，人們又再回復到從前古代那種有規律的生活了。年青的女子在下午又和她們父母同意訂婚的未婚夫手拉手出門散步了。（溫大雅節譯「禮拜六晚郵報」，作者吉爾漢。）

大公園

代郵：老坑先生：請示通訊處。——編輯室

民間歌謠選畫（新疆）

掀起你的蓋頭來

掀起了你的蓋頭來，讓我看一看你的嘴。你的臉兒紅又小呀，好像那五月的甜櫻桃。你的嘴兒紅又小呀，好像那五月的甜櫻桃。

掀起了你的蓋頭來，讓我看一看你的臉。你的臉蛋紅又圓呀，好像那蘋果到秋天。你的臉蛋紅又圓呀，好像那蘋果到秋天。

從地面到地下
——元山——

這一座英雄的港口，從去年十月間起，它一直頑強地屹立在朝鮮北部的海岸線上。現在，假如在元山市區巡行一遍，人們一定會對元山人民鋼鐵般的鬥爭意志感到驚訝。他們幾乎將整個元山市都遷入地下。在地下建築了工廠、學校、醫院、劇院、養育院、食堂和住宅。每天銷售一萬二千份的「江北日報」也照常出版。廣播電台將廣播器設在街頭向市民播送勝利消息。地下電影院放映着元山人民英雄鬥爭的新聞紀錄片和蘇聯衛國戰爭的故事片。地下劇院也演出着表現英雄許乙福擊沉敵艦兩艘的短劇和英雄裴京浩擊落敵機十三架的舞蹈。（文穆）

板門店的血跡

板門店距離開城不過十幾公里，是一個很小的地方。在普通的朝鮮地圖上，查不出這個地名。這兒只有三戶人家和幾間草房。在公路的一旁，草房對面的一小塊平地上，稀稀的幾株松樹下，搭了兩座白布帳篷和一座綠布帳篷，這就是板門店停戰談判會場。

板門店的這座綠布帳篷，雖然由於風吹雨打、日晒夜露，逐漸褪成了白色，但是南日將軍在帳篷中的發言，一天比一天更宏亮、更雄壯，好比一股瀑布，在曲折的山澗中奔流着。而另一方面，坐在帳篷裏的美方代表，他們不敢心談判，又不敢不談判，於是只好無精打采地拖着。喬埃老賊看上帝，賊完上帝，臉上灰溜溜地，躬着身，駝着腰，走出帳篷。哈利遜呢？坐在談判桌子旁邊，打打呵欠，吹吹口哨，說不出一句有道理的話來，開口就是說要建議休會。在談判桌上，沒理可講時，美方唯一的辦法，就是用大砲幫腔，替自己的代表壯一點膽子。所以每當會議開始，砲就響起來了，震動着會場。

按道理講，這個會場的設置是爲了和平，應該是寧靜的，況且美方自己在會場四角升起氣球，還在邊沿安設下紅布板。可是，在帳篷外面却到處沾着朝鮮人民的血跡。

這裏先講一件發生比較早的血案——

去年十月十二日下午的時候，在公路的一旁，在小橋的一旁，有一個十二歲的孩子姜永敦，背上揹着兩歲的弟弟姜永祖，立在橋邊，看着他哥哥姜永運釣魚。

姜永敦指着小溪中的清水，快樂地嚷着：「哥哥，有一條小魚在游啊！」

正當姜永運把釣竿放到水裏的時候，朝中的軍事警察從公路上走過來，站在小橋上對孩子們招呼，勸告他們要小心，別掉到水裏去。稍微過了一會，有美機在山上盤旋，隆隆的響聲，傳到公路上。軍事警察在離開小橋往回走時，還對他們說：「孩子們，注意防空！」姜永運只顧釣魚，沒顧得上答話。姜永敦却反問軍事警察：「這不是中立區嗎？帳篷裏不是在開會？」

「是中立區。帳篷裏正在開會。可是你們不要大意，美國兵是不講理的。」軍事警察說完就走了。

就在這時，板門店附近的天空中，朝鮮停戰談判帳篷的附近，美國三架噴氣式飛機，自西向東南，俯衝下來，噠、噠、噠的子彈，掃在孩子身上。姜永敦從橋邊滾到水邊，他再也不說話了，鮮血在流着，他背上揹的弟弟，嚇得大哭起來。

當美機飛來往下衝的那時，姜永運手上的釣竿落到水裏，他來不及叫一聲弟弟，身子往橋下一側。當槍聲從空中射下來，他的眼睛往前一看，姜永敦正往下一滾。姜永運身上一顫，大聲一叫：「永敦，弟弟！」

他也哭了。姜永敦在臨死前，最後喊了一句：「哥哥！哥哥！」（二）

新片故事介紹

蜚聲國際的名片「白毛女」

電影記者

如果大家不健忘，約在三年前，九龍普慶戲院曾經上映了一齣歌劇「白毛女」，這是當時香港文藝界的一件大事，許多人都跑去看，非常賣座。有的人認爲故事很奇：一個女人，躲在深山的洞穴裏，積年累月，全身長了白毛。這是聞所未聞的事情。

由於該劇在舞台上的成功，前年，東影開始籌拍該片，由張水華、王濱和楊潤身三人合作改編成電影劇本。他們三個人對於每個細節都經過了反覆的研究與討論，使白毛女的角色，由田華擔任……[illegible]

電影與戲劇

[illegible]……仇，我要活！」……

白毛女在深山裏喊：「我要報仇我要活！」

——榮獲「特別榮譽獎」的名片「白毛女」一鏡頭

[illegible]

珍基利讚美的百老匯

胡歸

荷里活的歌舞片「萬花嬉春」，代表了一般美國人藝術趣味的庸俗。珍基利油頭滑腦地在片子裏面大跳踢躂舞，口唱爵士歌：「百老匯是好地方」，閃光耀眼的霓虹燈，來來去去……[illegible]

[illegible]……在百老匯有一家名爲「協和」的書店……[illegible]……電影院所放映的不外是……[illegible]

永樂 澳門　九月四日隆重獻映　白毛女

仙樂　最後今日西方艷俠槍戰激烈片　熱血男兒　DODGE CITY　愛路扶連　夏慧蘭　安秀丹　麗合演　即日早場李原等我　冷桃源

東方　場期　默日　四映　泰山公司艷麗動人巨片　婦人心　周曼華　歐陽莎菲　主演　卜萬蒼導演　冷氣早場四毫起碼　今早十一點半二部大笑喜劇　笑星降地球　鄧寄塵　梁醒波　鄭艷卿　歐陽儉

樂聲　今天最後獻映　從滑稽突梯笑片　婚姻介紹所　THE MODEL AND MARRIAGE BROKER　珍妮奇連　史丹勞　布地　泰利摩主演　明天　血戰蛇江

景星　四場時間　二時半　五時半　七時半　九時半　即日映　高文美梅特藝彩色片　小婦人　LITTLE WOMEN　珍妮愛倫　伊莉莎白泰勒　瑪格麗奧白蓮　四大巨星合演　第二次上映　譯名：野女慧蘭　明天　情韻動軍心

皇后　平安　即日獻映　高美梅俠劍無敵：傳奇巨片　美人如玉劍如虹　七特藝彩　史超域加蘭拉　荷蓮娜柏嘉　珍納李　米路花拉　SCARAMOUCHE　半空劍面門　驚心場魄　遠一劍新俠勝三！

高陞大戲園（電話）27139　金鳳屏港九台尾　今晚仍演新劇　漢苑玉梨魂　三名曲支　明天日場劇名？？？　明晚新劇　一樓風雪夜人歸　今日場映寶劍俠小秦神

普慶　六七二五七電話　鳳儀來班　何非凡　張醒非　羅劍郎　許英秀　秦小梨　梁醒波　羅麗娟　明天日場台柱主演　情倫瀟湘館　情僧偷到　今晚仍演談哲理歌喜劇　哪吒和尚　戲情僧　浮萍編撰　今晚放映華杜先生

京華映樂　連日滿座　長城公司最新出品村背景動人寶貴實現巨片　一致讚美　連日滿座　鏡不僅此值會容過　新賞租奇異前未　東京事變風俗所聞　狂風之夜　孫芷君　嚴俊　羅蘭　陳娟娟　蘇秦　平凡　龔秋霞　任意之　岑範　聯合主演　天涯世間病人瘋子　借慾寄怨　地主千金　婦人淪落　離亂逃生　強人抗暴

聲明　尋人啓事
馬信特期務政，關英要不登報，近多年如不何通，家其關於你的通知，爾等及他你的消息，請你當速通知母愛，分段段長開通，孫聯甫，工人民星，八月廿四日啓

醫事
我家長女偏情投意合，今與香港陳寶，結婚於本年八月特此敬告親友。嚴富池　馮瑞齡　謹啓　一九五二年九月二日

招生
港島書院　夜學招考　文學會計國語英語各組　院址：大道西四四〇號

告廣報舊
合訂本出讓　一九四八年三月起至一九五二年六月全部大公報合訂本廉讓請函本報第一九一號信箱楊洽

樓房出頂　位於德輔道中（先施公司附近）三四樓全層出讓，生意適宜，電話傢俬俱備，合意請函本報第一九二信箱接洽。

醫藥　上海名醫　丁仲英　診所九龍彌敦道兵房對面尖沙咀加連威老道七號A　門診上午九時至十一時　下午三時至五時（出診預約）

刊登本報廣告　效力宏大　請打電話　三七二二三

娛樂　大華　連日滿座即日仍映　華納公司最新滑稽笑片　夢遊天宮　全部七彩　矮冬瓜　高腳七　主演　兒童世界　加映最佳短片　下期換映　澳門　珍寶大作

轟動全中國的大事記：華南土特產展覽交流大會畫刊
七彩精印　八開厚冊　千百圖片　一覽無遺
觀參地實似恍　大偉國祖識認
每冊港幣一元六角
售均局書大各
香港大公報　明報　千諾道中一二三號

遠東最漂亮最暢銷的電影月刊　長城畫報　精印七彩　第十九期不日出版　每冊八角
影迷必讀
澳門讀者如欲訂閱本報請至：本報澳門分銷處　地址：新馬路新填巷七號二樓　電話：三九四〇　當日到達，專差派送！

本報廣告價目表
（公元一九五〇年十一月訂）

報名下	照報頭闊一格高	每格	港幣$10.00
特定地位	封面及港聞版　橫條不分長短期	每方吋	港幣$7.00
	豎直型不分長短期	每方吋	港幣$8.00
普通地位	三十天內刊出不足八十方吋	每方吋	港幣$7.00
長期廣告	三十天內刊足八十方吋	每方吋	港幣$6.00
戲目廣告	長期天天刊登	每方吋	港幣$3.00
經濟分類	每行十字有一行計一行	每行	港幣$0.50